



**KCB**  
**SAMEN**

Qualität seit 1992

# Kürbissamen Katalog

2024  
2025



## **Liebe Kundinnen und Kunden**

Es geht ein aufregendes und spannendes Kürbisjahr zu Ende.

Viel ist passiert beim KCB: wir sind nach Basel umgezogen, haben unser 30-jähriges Jubiläum mit Euch gefeiert und spannende Feldtage erlebt. Weiterhin leben wir unsere Werte: Kompetenz, Qualität, faire Preise und zuverlässige Lieferfähigkeit.

Auch dieses Jahr finden Sie wieder tolle neue Sorten in unserem Sortiment, welche wir auf dem Mathis-Hof Testfeld testen durften.

Gerne beraten wir Sie weiterhin individuell zu allen Kürbisangelegenheiten. Natürlich freuen wir uns auch, Sie persönlich kennenzulernen.

Wir wünschen Ihnen viel Spass beim Entdecken der Kürbissorten und alles Gute für die neue Saison. Wir schätzen Ihre Treue und das Vertrauen, das Sie uns entgegenbringen.



**Lydia Mathis**  
Geschäftsführerin

# LEGENDE SORTENBESCHRIEB

## KCB-Empfehlung

Die KCB-Empfehlung gibt Ihnen Aufschluss, wie gut sich die Sorte in unseren Breitengraden und Marktverhältnissen zum Anbau eignet.

Massgebende Faktoren zur Festlegung dieses Werts sind:

Abreife; Ertrag; Uniformität der Früchte; Krankheitsresistenz der Pflanze; Krankheitsresistenz der Früchte; Nachfrage auf dem Markt; Geschmack des Fruchtfleisches; Optische Erscheinung, Dekovert, Verwendungsmöglichkeiten und Lagerfähigkeit der Frucht;

- A** Für den Anbau von grösseren Flächen empfehlenswert
- B** Gute Sorte im Anbau und Handel
- C** Für den Anbau im kleinen Rahmen geeignet
- D** Für den Anbau für Liebhaber empfehlenswert

## Lagerzeit der Früchte

- Lagerzeit: +** bei guten Lagerbedingungen überstehen ca. 50% der Früchte 1 Monat
- Lagerzeit: ++** bei guten Lagerbedingungen überstehen ca. 50% der Früchte 2 Monate
- Lagerzeit: +++** bei guten Lagerbedingungen überstehen ca. 50% der Früchte 3 Monate
- Lagerzeit: ++++** bei guten Lagerbedingungen überstehen ca. 50% der Früchte 4 Monate
- Lagerzeit: +++++** bei guten Lagerbedingungen überstehen ca. 50% der Früchte 5 Monate

Gute Lagerbedingungen sind für fast alle Kürbisgewächse 10–15 Grad, gute Luftzirkulation, Luftfeuchtigkeit bei 55–65% und keine grossen Temperaturschwankungen. Für eine lange Lagerung empfiehlt sich eine frühe Ernte.

## Resistenzen

Abkürzung	Wissenschaftlicher Name	Deutsch
PMT / PMR	Podosphaeria xanthii	Echter Mehltau Toleranz / Resistenz
ZYMV	Zucchini yellow mosaic virus	Zucchini gelbmosaikvirus
PRSV	Papaya ringspot virus	Papaya Ringspot Virus
WMV	Watermelon mosaic virus	Wassermelonenmosaikvirus
MNSV	Melon Necrotic Spot Virus	Melone nekrotische Fleckkrankheit
CMV	Cucumber Mosaic Virus	Gurkenmosaikvirus
CVYV	Cucumber vein yellowing virus	Gurkenveinvergilbungsvirus
CGMMV	Cucumber green mottle mosaic virus	Gurken grün motteltes Mosaikvirus
Ccu	Cladosporium Cucumerinum	Gurkenkrätze
Cca	Corynespora Cassiicola	Blattbrand
Foc	Fusarium oxysporum f.sp. cucumerinum	Welke: Gurkengewächse
Fon	Fusarium Oxysporum f.sp.niveum	Welke
Fom	Fusarium oxysporum f.sp. melonis	Welke: Melone
Pcu	Pseudoperonospora cubensis	Falscher Mehltau

## Reifezeit Richtwerte

- 80 Tage** reift in mitteleuropäischen Regionen sehr sicher ab.
- 90 Tage** reift in mitteleuropäischen Regionen ab.
- 100 Tage** reift in mitteleuropäischen Regionen mit Verfrühung sicher ab.
- 110 Tage** reift in mitteleuropäischen Regionen nur mit Verfrühung ab.
- 120 Tage** reift in mitteleuropäischen Regionen mit Verfrühung bedingt ab.

Die Werte richten sich nach einem vollsonnigen Ort in mitteleuropäischer Region auf 200-450 Meter über Meer.

Alle angegebenen Werte in der «Legende Sortenbeschriebe» sind Richtwerte und können durch vielerlei Umstände von diesen Werten abweichen. Wir lehnen jegliche Haftung ab.

## Rankverhalten der Pflanzen

- Busch** benötigt 0.6–1 Quadratmeter Fläche pro Pflanze
- Schwach rankend** benötigt 0.8–1.2 Quadratmeter pro Pflanze
- Rankend** benötigt 1–2 Quadratmeter pro Pflanze
- Stark rankend** benötigt 1.5–3 Quadratmeter pro Pflanze

# ALLGEMEINE INFORMATIONEN

## Preisklassen

Preise in CHF inklusive MWST, inklusive Zoll und Steuer.  
Ab 50 CHF Bestellwert Portofreie Lieferung.

Preis klasse	Preis pro Portion	Anz. Korn/Portion	Preis 100 Korn (ab 100 Korn)	Preis 100 Korn (ab 250 Korn)	Preis 100 Korn (ab 500 Korn)	Preis 100 Korn (ab 1'000 Korn)	Preis 100 Korn (ab 5'000 Korn)
A	3.50	20	11.12	9.27	7.50	6.60	4.80
B	3.50	20	12.15	10.35	8.00	7.20	5.50
C	3.50	20	13.73	11.25	9.05	8.60	6.90
D	3.50	20	14.67	12.60	10.95	10.00	8.00
E	3.50	10	16.29	14.54	12.75	11.50	10.00
F	3.50	10	18.86	17.42	15.30	13.35	12.00
G	3.50	10	19.67	18.90	17.85	15.60	14.00
H	3.50	10	20.52	19.80	18.75	17.80	16.00
I	3.50	10	21.78	20.70	19.95	19.00	17.50
J	3.50	10	24.75	23.76	22.60	21.40	19.25
K	3.50	7	27.63	26.10	24.70	24.00	22.00
L	3.50	7	30.15	28.80	27.55	26.00	24.00
M	3.50	7	32.49	31.41	32.80	28.40	25.50
N	3.50	7	38.30	37.04	35.20	33.35	30.00

## Preise und Lieferbedingungen

Für Bestellungen aus der EU fallen keine Zoll- und lediglich kleine Portogebühren an, da wir ab unserem Versandlager aus Deutschland versenden.

EU-Kunden beliefern wir aus Deutschland mit der DHL aus unserem Lager in Deutschland.

Die Schweizer Bestellungen werden mit der Schweizer Post versendet. Der Hauptsitz der KCB-Samen GmbH ist die Bordeaux-Strasse 5, 4053 Basel, Schweiz

Alle Preise in diesem Katalog sind in Schweizerfranken inklusive Mehrwertsteuer. Preis, Sortimentsänderungen und Liefermöglichkeiten vorbehalten. Es gelten unsere Allgemeinen Geschäftsbedingungen. Für Druckfehler kann keine Haftung übernommen werden.

## Versandkosten

**Schweiz** Fr. 3.50, ab einem Bestellwert von Fr. 50.- versandkostenfrei

**Deutschland** Euro 3.50, ab einem Bestellwert von Euro 50.- versandkostenfrei

**Übrige EU** Euro 5.00, ab einem Bestellwert von Euro 50.- versandkostenfrei

Bestellungen ausserhalb der Schweiz und ausserhalb der EU können wir leider nicht bedienen.

## Bezahlung

Mit der Lieferung erhalten Sie eine Rechnung. Diese ist innerhalb von 14 Tagen per Banküberweisung zu begleichen oder direkt per Kreditkarte.

Internationale Zahlungen bitte per SEPA-Überweisung tätigen. Checks werden nicht akzeptiert.

## Biologisches Saatgut

KCB-Samen ist seit 2015 Bio zertifiziert.

Zertifizierstelle:  
CH-BIO-006, Bioinspecta, Ackerstrasse, 5070 Frick, Schweiz

Betriebsnummer KCB-Samen: 34020

Das aktuelle Bio Zertifikat ist stets auf unserer Homepage [kcb-samen.ch](http://kcb-samen.ch) unter Downloads herunterzuladen.

## Einkauf

Alle hier angebotenen Samen sind Originalsamen und stammen ausnahmslos aus gut etablierten Firmen in der ganzen Welt. Wir sind dabei bestrebt Ihnen in erster Linie qualitativ hochwertigen Samen anzubieten und achten beim Einkauf bewusst nicht ausschliesslich auf den Preis, sondern auch auf wichtige Qualitätsmerkmale wie Sortenreinheit, Lieferfähigkeit und Keimfähigkeit. Wir sind völlig unabhängig von Saatgutproduzenten und Züchter.

Unser Ziel ist es, die optimalsten Sorten und Qualitäten unseren Kunden zu fairen Preisen anzubieten.

## Fragen zur Bestellung oder Beratung beim Anbau

Gerne helfen wir Ihnen bei Fragen rund um Ihre Bestellung. Beim Anbau kleiner oder grosser Flächen erhalten Sie kompetente Auskunft per Mail oder Telefon.



# DAS KCB-TEAM



**Lydia Mathis**  
Geschäftsführung

+41 (0)61 273 11 45  
info@kcb-samen.ch



**Samuel Mathis**  
Beratung

+41 (0)77 408 48 88  
info@kcb-samen.ch



**Nadja Krattiger**  
Versand

+41 (0)61 273 11 45  
info@kcb-samen.ch



**Roman Mathis**  
Testfeld

+41 (0)61 273 11 45  
info@kcb-samen.ch

# INHALTSVERZEICHNIS

<b>SORTENEMPFEHLUNGEN</b>	<b>1</b>
Neue Kürbissorten	1
Grosshandel	3
Direktvermarkter	5
<b>ZUCCHINI</b>	<b>8</b>
Gelbe Zucchini	8
Zucchini	9
Rondini	10
<b>PEPO (OHNE HALLOWEEN)</b>	<b>11</b>
Patisson	11
Acorn	13
Spaghetti	15
Pepo Diverse	16
<b>MAXIMA-KÜRBISSE</b>	<b>18</b>
Hokkaido	18
Kabocha	21
Hubbard	24
Grey / Crown	26
Weisse Maxima	28
Maxima Diverse	30
<b>MOSCHUS-KÜRBISSE</b>	<b>36</b>
Butternut	36
Butternut Industrie	39
Butternut Diverse	40
Moschus Diverse	42
<b>HALLOWEEN-KÜRBISSE</b>	<b>46</b>
Mini- und Spezial-Halloween	46
Halloween bis 4 kg	51
Halloween ab 4 kg	54
<b>KÜRBIS-SPEZIALITÄTEN</b>	<b>58</b>
Rekord-Kürbisse	58
Weitere Cucurbita	59
KCB-Mischungen	60
<b>ZIERKÜRBISSE</b>	<b>61</b>
Zierkürbis Einzelsorten	61
Zierkürbis Mischungen	62
Ziergurken & Cucumis	64
<b>KALEBASSEN</b>	<b>65</b>
<b>BIO-SAMEN</b>	<b>68</b>
<b>SORTENVERZEICHNIS</b>	<b>74</b>

# SORTENEMPFEHLUNGEN

## Neue Kürbissorten



### **Baked Potatoes [1824]**

- Wunderschönes Braunbeige
- Schöne gerippte Form
- 0.7-0.8 Kg
- 90 Tage

Seite 13



### **Ugly Dumpling [1823]**

- Uniform
- Robust
- 0.3-0.6 Kg
- 100 Tage

Seite 14



### **Orangetti F1 [1702]**

- Ertragreich
- Sehr uniform
- Handliche 0.6-1 Kg
- 85 Tage

Seite 15



### **Angel Hair F1 [1711]**

- Uniformer Spaghettityp
- Gesunde Früchte
- Handliche 0.7-1 Kg
- 90 Tage

Seite 15



### **Maroon Lamp [2237]**

- Hoher Dekowert
- Top Fleischqualität
- 0.4-0.8 Kg
- 95 Tage

Seite 18



### **Grey Lamp F1 [2345]**

- Hoher Dekowert
- Top Fleischqualität
- 0.4-0.8 Kg
- 95 Tage

Seite 21



### **Night Lamp F1 [2344]**

- Hoher Dekowert
- Top Fleischqualität
- 0.4-0.8 Kg
- 95 Tage

Seite 21



### **White Lamp F1 [2343]**

- Hoher Dekowert
- Top Fleischqualität
- 0.4-0.8 Kg
- 95 Tage

Seite 21



### **Leckor F1 [2446]**

- Hohe Erträge
- uniform und unigross
- 1-1.5 Kg
- 100 Tage

Seite 23



### **Kabocha Silver F1 [2341]**

- Wunderschön gemasert
- Sehr hochwertiges Fleisch
- 1.8-2 Kg
- 90 Tage

Seite 23





**Winter Blush F1 [2447]**

- Wunderschön
- Sehr gute Fleischqualität
- 1.3-1.8 Kg
- 95 Tage

Seite 23



**Giselle F1 [2342]**

- Grüngrau und glattschalig
- Uniform und unigross
- 1-1.6 Kg
- 95 Tage

Seite 32



**Butterbaby F1 [3140]**

- Mehltaresistent
- Uniform und ertragreich
- 0.6-0.8 Kg
- 100 Tage

Seite 36



**Mieluna F1 [3142]**

- Sehr uniforme Butternut
- Spitzenerträge
- 1-1.3 Kg
- 100 Tage

Seite 36



**Butter Lamp F1 [3378]**

- Hoher Dekowert
- Top Fleischqualität
- 0.4-0.8 Kg
- 95 Tage

Seite 42



**Hambra F1 [3376]**

- Ertragreich
- Weniger gerippt als Banat
- 2.5-3.5 Kg
- 105 Tage

Seite 43



**Montillo F1 [3356]**

- Ertragreich und gleichmässig
- Sehr dekorativ
- 0.9-1.4 Kg
- 100 Tage

Seite 43



**Cheetah F1 [3374]**

- Einheitlich: Form und Grösse
- Mittlgrösser Kent/Jap Kürbis
- 3-4.5 Kg
- 115 Tage

Seite 43



**Miss Julie F1 [4130]**

- Mehltaresistent
- Uniform
- 0.3-0.4 Kg
- 90 Tage

Seite 48



**Pinball F1 [4443]**

- Mehltaresistent
- Ertragreich
- 0.2-0.4 Kg
- 95 Tage

Seite 49



**Hot Chocolate F1 [4446]**

- Ausgefällene Farbe
- Mehltaresistent
- 2-3.5 Kg
- 90 Tage

Seite 50



**Sanchez [4441]**

- Goldbraune spezielle Farbe
- Uniform
- 2.5-3.5 Kg
- 95 Tage

Seite 50

**Miniwarts F1 [4444]**

- Mehлтаuresistent
- Fancy
- 1.2-2 Kg
- 90 Tage

Seite 50

**Jack of Hearts F1 [4351]**

- Sehr gleichmässige Früchte
- Mehлтаuresistent
- 2.2-3 Kg
- 100 Tage

Seite 52

**Hermes F1 [4440]**

- Hoher Ertrag
- Mehлтаuresistent
- 3-4 Kg
- 100 Tage

Seite 54

**Duchess F1 [4439]**

- Mehлтаutolerant
- Sehr starker Stiel
- 8-10 Kg
- 100 Tage

Seite 55

**Kratos [4432]**

- Grosser und robuster Halloween
- Mehлтаutolerant
- 8-10 Kg
- 100 Tage

Seite 55

**Grosshandel****Fenna F1 [1235]**

- Ausgezeichnete Standfestigkeit
- Bewährt im Herbstanbau
- Hohes Resistenzlevel
- Sehr Ertragreich und uniform

Seite 9

**Keesha F1 [1229]**

- Multiresistent
- Ganzjähriger Anbau
- Sehr ertragreich und uniform
- hoher Prozentsatz 1.Klass

Seite 9

**Enja F1 [1230]**

- Hohes Resistenzlevel
- Sehr hohe Kältetoleranz
- Für die frühesten Sätze
- Sehr Ertragreich und uniform

Seite 9

**Factor [2218]**

- Lagerfähigste Hokkaidosorte
- Robust und Wüchsig
- 0.9-1.3 Kg
- 90 Tage

Seite 19

**Kaori Kuri F1 [2233]**

- Hohes Ertragspotential
- Top Lagerfähigkeit
- 0.8-1.4 Kg
- 85 Tage

Seite 19

**Amoro F1 [2219]**

- Buschsorte
- enorme Erträge
- 1.1-1.6 Kg
- 85 Tage

Seite 19



**Orange Summer F1 [2216]**

- Buschsorte
- Hohe Erträge
- 1.2-1.8 Kg
- 90 Tage

Seite 19



**Tiana F1 [3127]**

- Uniformste Butternut
- Virusresistenz
- 1-1.2 Kg
- 100 Tage

Seite 36



**Mieluna F1 [3142]**

- Sehr uniforme Butternut
- Spitzenerträge
- 1-1.3 Kg
- 100 Tage

Seite 36



**JWS 6823 F1 [3121]**

- Sehr ertragreiche Sorte
- Mehltaresistent
- 1-1.4 Kg
- 95 Tage

Seite 37



**Titan F1 [3220]**

- Gerade, dicke Hälse
- Sehr hohes Ertragspotential
- 2.5-4 Kg
- 100 Tage

Seite 39



**Butterkin F1 [3372]**

- Ertragreich
- Sehr gute Lagerfähigkeit
- 1-2 Kg
- 100 Tage

Seite 42



**Manosk F1 [3375]**

- Kleinere Samenhöhle
- Virusresistent
- 5-10 Kg
- 125 Tage

Seite 43



**Muscade de Provence [3331]**

- Frühreife uniforme Selektion
- 5-10 Kg
- 125 Tage

Seite 43



**Ivory F1 [4102]**

- Uniform
- Sehr dekorativ
- 0.1-0.2 Kg
- 90 Tage

Seite 46



**Casperita F1 [4107]**

- Hochweisse stabile Farbe
- Sehr uniform und unigross
- 0.4-0.6 Kg
- 90 Tage

Seite 46



**Spark F1 [4126]**

- Uniform und unigross
- Mehltaresistent
- 0.2-0.3 Kg
- 90 Tage

Seite 46



**Flame F1 [4125]**

- Sehr uniform und unigross
- Mehltaresistent
- 0.3-0.5 Kg
- 90 Tage

Seite 47

**Jill Be Little [4124]**

- Uniform und unigross
- Mehlttauresistent
- 0.2-0.3 Kg
- 95 Tage

Seite 47

**Orangita F1 [4113]**

- Sehr uniform und unigross
- Mehlttauresistent
- 0.5-0.7 Kg
- 90 Tage

Seite 48

**Jack Sprat F1 [4341]**

- Sehr ertragreich
- Mehlttauresistent
- 1-1.5 Kg
- 100 Tage

Seite 51

**Mystic Plus F1 [4326]**

- Mehlttauresistent
- Robust
- 2.2-3 Kg
- 100 Tage

Seite 52

**Hermes F1 [4440]**

- Hoher Ertrag
- Mehlttauresistent
- 3-4 Kg
- 100 Tage

Seite 54

**Boomer F1 [4431]**

- Mehlttauresistent
- Uniform
- 5-7 Kg
- 95 Tage

Seite 55

**Kleine gewarzte Professional [6203]**

- Vielfältige Formen
- Ausgewogene Farbpalette
- 90 Tage

Seite 62

**Daisy Gourd [6219]**

- Uniforme Früchte
- Bunte und fröhliche Farbpalette
- Sternförmiger als Galaxy of Stars
- 90 Tage

Seite 63

**Direktvermarkter****Pantheon F1 [1233]**

- Sehr guter Geschmack
- Knackiges Fleisch
- Verholzt nicht
- Verbessertes Romanesco

Seite 10

**Patisson blanc panache vert [1507]**

- Klares Weiss
- Uniform
- 0.5-1 Kg
- 90 Tage

Seite 12

**Baked Potatoes [1824]**

- Wunderschönes Braunbeige
- Schöne gerippte Form
- 0.7-0.8 Kg
- 90 Tage

Seite 13

**Celebration F1 [1605]**

- Mehlttauresistent
- Ertragreich
- 0.5-0.9 Kg
- 90 Tage

Seite 14



**Small Wonder F1 [1705]**

- Ertragreicher Spaghettityp
- Schmackhaftes Fruchtfleisch
- 0.7-1 Kg
- 90 Tage

Seite 15



**Pinnacle F1 [1709]**

- Verbesserter Spaghettikürbis
- Uniform und unigross
- 1.5 Kg
- 85 Tage

Seite 15



**Delicata JS [1806]**

- Hervorragendes Fruchtfleisch
- Uniforme Früchte
- 0.3-0.5 Kg
- 100 Tage

Seite 16



**Jester F1 [1807]**

- Robust und ertragreich
- Sehr uniform und unigross
- 0.4-0.7 Kg
- 95 Tage

Seite 16



**Factor [2218]**

- Lagerfähigste Hokkaidosorte
- Robust und Wüchsig
- 0.9-1.3 Kg
- 90 Tage

Seite 19



**Kaori Kuri F1 [2233]**

- Hohes Ertragspotential
- Top Lagerfähigkeit
- 0.8-1.4 Kg
- 85 Tage

Seite 19



**Sunshine F1 [2212]**

- Sensationelles Fruchtfleisch
- Sehr hohes Ertragspotential
- 1.3-1.9 Kg
- 95 Tage

Seite 20



**Tetsukabuto F1 [2328]**

- Robuste extrem harte Früchte
- Festes fruchtiges Fruchtfleisch
- 1-2 Kg
- 110 Tage

Seite 59



**Ebisu Delica F1 [2309]**

- Uniform und unigross
- Süsser Marronigeschmack
- 1.7-1.9 Kg
- 105 Tage

Seite 22



**Bon Bon F1 [2303]**

- Uniforme Buttercuphybride
- Süsses feinkörniges Fruchtfleisch
- 1.3-1.8 Kg
- 95 Tage

Seite 22



**Leckor F1 [2446]**

- Hohe Erträge
- uniform und unigross
- 1-1.5 Kg
- 100 Tage

Seite 23



**Kabocha Silver F1 [2341]**

- Wunderschön gemasert
- Sehr hochwertiges Fleisch
- 1.8-2 Kg
- 90 Tage

Seite 23



**Turks Turban [2634]**

- Sehr dekorativer Turban
- 1.5-3 Kg
- 100 Tage

Seite 30



**Moranga Expositao [2623]**

- Schön gerippt
- Guter Ertrag
- 1.5-3 Kg
- 100 Tage

Seite 30



**Mieluna F1 [3142]**

- Sehr uniforme Butternut
- Spitzenerträge
- 1-1.3 Kg
- 100 Tage

Seite 36



**JWS 6823 F1 [3121]**

- Sehr ertragreiche Sorte
- Mehlttauresistent
- 1-1.4 Kg
- 95 Tage

Seite 37



**Honeynut [3129]**

- Süsser kleiner
- Dunkelorange Fruchtfleisch
- 0.3-0.6 Kg
- 110 Tage

Seite 40



**Butterkin F1 [3372]**

- Ertragreich
- Sehr gute Lagerfähigkeit
- 1-2 Kg
- 100 Tage

Seite 42



**Montillo F1 [3356]**

- Ertragreich und gleichmässig
- Sehr dekorativ
- 0.9-1.4 Kg
- 100 Tage

Seite 43



**Ivory F1 [4102]**

- Uniform
- Sehr dekorativ
- 0.1-0.2 Kg
- 90 Tage

Seite 46



**Casperita F1 [4107]**

- Hochweisse stabile Farbe
- Sehr uniform und unigross
- 0.4-0.6 Kg
- 90 Tage

Seite 46



**Spark F1 [4126]**

- Uniform und unigross
- Mehlttauresistent
- 0.2-0.3 Kg
- 90 Tage

Seite 46



**Jill Be Little [4124]**

- Uniform und unigross
- Mehlttauresistent
- 0.2-0.3 Kg
- 95 Tage

Seite 47



**Orangita F1 [4113]**

- Sehr uniform und unigross
- Mehlttauresistent
- 0.5-0.7 Kg
- 90 Tage

Seite 48

**Jack Sprat F1 [4341]**

- Sehr ertragreich
- Mehlttauresistent
- 1-1.5 Kg
- 100 Tage

Seite 51

**Hermes F1 [4440]**

- Hoher Ertrag
- Mehlttauresistent
- 3-4 Kg
- 100 Tage

Seite 54

**Boomer F1 [4431]**

- Mehlttauresistent
- Uniform
- 5-7 Kg
- 95 Tage

Seite 55

**Kleine gewarzte Professional [6203]**

- Vielfältige Formen
- Ausgewogene Farbpalette
- 90 Tage

Seite 62

**Daisy Gourd [6219]**

- Uniforme Früchte
- Bunte und fröhliche Farbpalette
- Sternförmiger als Galaxy of Stars
- 90 Tage

Seite 63

**Schwan gesprenkelt [7128]**

- Gesprenkelte uniforme Flasche
- 2-4 Kg
- 130 Tage

Seite 65

## ZUCCHINI

### Gelbe Zucchini

**Yellowfin F1 BIO [2834]**

Gewicht:	0.1 kg - 0.3 kg
Reifezeit:	50 Tage
KCB-Empfehlung:	A
Rankverhalten:	Busch
Resistenzen:	CMV, ZYMV
Lagerzeit:	+



(Cucurbita pepo) Resistente, ertragreiche Zucchini mit sehr uniformen Früchten. Die Pflanzen sind kompakt, kräftig, halboffen und stachelarm, was die Ernte erleichtert. Yellowfin F1 ist geeignet für den Anbau von Frühjahr bis Herbst. Durch die resistenten Pflanzen erweitert sich das Erntefenster. Die Früchte haben ein sehr schön ausgeprägtes und leuchtendes Gelb. Fruchtfleisch: hell, cremig, leicht nussig;

**Preisklasse: K****49er F1 [1123]**

Gewicht:	0.1 kg - 0.3 kg
Reifezeit:	50 Tage
KCB-Empfehlung:	B
Rankverhalten:	Busch
Resistenzen:	
Lagerzeit:	+



(Cucurbita pepo) Hoher Ertrag bei exzellentem Geschmack. Fruchtform: länglich gezogener Zylinder, nach 50 Tagen 18-20cm; Fruchtfleisch: hell, cremig, leicht nussig;

**Preisklasse: B**

### Grenade F1 [1124]

Gewicht:	0.2 kg - 0.4 kg
Reifezeit:	50 Tage
KCB-Empfehlung:	C
Rankverhalten:	Busch
Resistenzen:	ZYMV
Lagerzeit:	+



(Cucurbita pepo) Gelbe Griller Sorte (Green Griller, Grey Griller). Eine Zucchini Züchtung mit perfekter Form zum grillen oder für Carpaccio. Grenade hat ein sehr fein strukturiertes Fleisch und einen köstlichen Zucchini-Geschmack. Fruchtform: rundliche Keule, uniform; Fruchtfleisch: hellgelb, sehr zart

**Preisklasse: D**

### Zephyr F1 [1121]

Gewicht:	0.1 kg - 0.3 kg
Reifezeit:	54 Tage
KCB-Empfehlung:	D
Rankverhalten:	Busch
Resistenzen:	
Lagerzeit:	+



(Cucurbita pepo) Die zweifarbige Zuchinisorte. Fruchtform: langgestreckte Keule, gerader Hals; Fruchtgröße (L): 20 cm; Fruchtfleisch: hellgelb, sehr zart;

**Preisklasse: C**

## Zucchini

### Fenna F1 [1235]

Gewicht:	0.1 kg - 0.3 kg
Reifezeit:	50 Tage
KCB-Empfehlung:	A
Rankverhalten:	Busch
Resistenzen:	PMR, PRSV, WMV, ZYMV
Lagerzeit:	+



(Cucurbita pepo) Resistente, ertragreiche Zucchini mit sehr uniformen Früchten. Besonders geeignet für die Sommer- und Herbstproduktion. Durch die sehr kurzen Internodien bleibt die Pflanze im Herbst lange aufrecht, was zu einer längeren Ernteperiode bei hoher Qualität führt. Frucht: sehr uniforme, gerade, dunkelgrüne Früchte; Fruchtfleisch: hell, cremig, leicht nussig;

**Preisklasse: K**

### Keesha F1 [1229]

Gewicht:	0.1 kg - 0.3 kg
Reifezeit:	50 Tage
KCB-Empfehlung:	A
Rankverhalten:	Busch
Resistenzen:	CMV, PMT, PRSV, WMV, ZYMV
Lagerzeit:	+



(Cucurbita pepo) Multiresistente, ertragreiche Zucchini mit sehr uniformen Früchten. Die Pflanzen sind kompakt, offen und stachelarm, was die Ernte erleichtert. Keesha F1 ist geeignet für den ganzjährigen Anbau. Enormer Anteil an 1. Klass Früchten. Durch die resistenten Pflanzen erweitert sich das Erntefenster bedeutend. Frucht: sehr uniforme, gerade, dunkelgrüne Früchte; Fruchtfleisch: hell, cremig, leicht nussig;

**Preisklasse: J**

### Enja F1 [1230]

Gewicht:	0.1 kg - 0.3 kg
Reifezeit:	50 Tage
KCB-Empfehlung:	A
Rankverhalten:	Busch
Resistenzen:	CMV, PMR, PRSV, WMV, ZYMV
Lagerzeit:	+



(Cucurbita pepo) Multiresistente, ertragreiche Zucchini mit sehr uniformen Früchten. Die Pflanzen sind robust, kompakt und offen, was die Ernte erleichtert. Enja F1 ist geeignet für den Anbau von Frühjahr bis Herbst. Durch die resistenten Pflanzen erweitert sich das Erntefenster bedeutend. Enja ist besonders für die frühesten Sätze sehr empfehlenswert, da sie eine sehr hohe Kältetoleranz aufweist. Fruchtfleisch: hell, cremig, leicht nussig;

**Preisklasse: J**

### Dunja F1 BIO [2801]

Gewicht:	0.1 kg - 0.3 kg
Reifezeit:	47 Tage
KCB-Empfehlung:	A
Rankverhalten:	Busch
Resistenzen:	PMT, PRSV, WMV, ZYMV
Lagerzeit:	+



(Cucurbita pepo) Multiresistente, ertragreiche Zucchini mit sehr uniformen Früchten. Die Pflanzen sind offen und stachelarm was die Ernte erleichtert. Dunja ist geeignet für den Anbau von Frühjahr bis Herbst. Auch bei schwacher Bestäuberaktivität bringt Dunja einen hohen Fruchtansatz. Die Robustheit macht Dunja im Tunnel und im Freiland zu einer weltweit sehr verbreiteten Zuchinisorte. Dunja bringt bei unregelmässiger Bewässerung höhere Erträge als vergleichbare Sorten, da sie von Grund auf stärker wurzelt. Frucht: dunkelgrün, gerade; Fruchtfleisch: hell, cremig, leicht nussig;

**Preisklasse: I**



### Costata Romanesco [1207]

Gewicht:	0.1 kg - 0.5 kg
Reifezeit:	52 Tage
KCB-Empfehlung:	C
Rankverhalten:	Busch
Resistenzen:	
Lagerzeit:	+



(Cucurbita pepo) Ausserordentlich beliebte italienische Sorte, da sie im Geschmack alle anderen Zucchini übertrumpft. Das sehr gute und ausgeprägte Aroma und ein feinkörniges und festes Fleisch ist eine Seltenheit. Auch bei grösseren Früchten bleibt das Aroma und die Konsistenz lange erhalten und verholzt nicht. Der Ertrag ist etwas tiefer als bei einer modernen Hybridzüchtung. Mit der Sorte Pantheon wurde Costata Romanesco weitergezüchtet. Fruchtform: langgestreckte Keule mit Rippen; Fruchtfleisch: hellgelb, zart, ausgezeichnete Qualität;

**Preisklasse: B**

### Pantheon F1 [1233]

Gewicht:	0.1 kg - 0.5 kg
Reifezeit:	50 Tage
KCB-Empfehlung:	B
Rankverhalten:	Busch
Resistenzen:	
Lagerzeit:	+



(Cucurbita pepo) Sehr gutes, ausgeprägtes Aroma, festes Fruchtfleisch bei sehr feinkörniger Konsistenz. Weiterzüchtung der geschmacklich sensationellen Costata Romanesco. Dabei wurde die Ertragskraft, Uniformität und die Erntbarkeit verbessert ohne den Geschmack zu mindern. Auch bei grossen Früchten bleibt die Konsistenz und der Geschmack super erhalten und verholzt nicht. Fruchtform: langgestreckte Keule mit Rippen; Fruchtfleisch: sehr knackig mit ausgezeichnetem Geschmack, hellgelb, zart;

**Preisklasse: G**

### Green Griller F1 [1227]

Gewicht:	0.2 kg - 0.4 kg
Reifezeit:	50 Tage
KCB-Empfehlung:	C
Rankverhalten:	Busch
Resistenzen:	ZYMV
Lagerzeit:	+



(Cucurbita pepo) Eine Zucchini Züchtung mit perfekter Form zum grillen oder für Carpaccio. Green Griller hat ein sehr fein strukturiertes, zartes Fleisch und einen köstlichen Zucchini-Geschmack. Fruchtform: rundliche Keule; uniform; Fruchtfleisch: hellgelb, sehr zart;

**Preisklasse: D**

### Grey Griller F1 [1228]

Gewicht:	0.2 kg - 0.4 kg
Reifezeit:	50 Tage
KCB-Empfehlung:	C
Rankverhalten:	Busch
Resistenzen:	PMT, ZYMV
Lagerzeit:	+



(Cucurbita pepo) Eine Zucchini Züchtung mit perfekter Form zum grillen oder für Carpaccio. Grey Griller hat ein sehr fein strukturiertes zartes Fleisch und einen köstlichen Zucchini-Geschmack. Fruchtform: rundliche Keule; uniform; Fruchtfleisch: hellgelb, sehr zart;

**Preisklasse: D**

## Rondini

### Smarag [1409]

Gewicht:	0.3 kg - 0.4 kg
Reifezeit:	80 Tage
KCB-Empfehlung:	B
Rankverhalten:	Rankend
Resistenzen:	
Lagerzeit:	+++



(Cucurbita pepo) Aus Südafrika. Ertragreiche Rondini mit viel Potential, 30% Mehrertrag als Rolet, zudem etwas grössere und uniformere Früchte. Der Optimalbestand ist 15'000 Pflanzen pro Hektar. Fruchtform: dunkelgrün, rund; Fruchtgrösse: 8 x 9 cm Fruchtfleisch: hellgelb, dezentes Nussaroma;

**Preisklasse: B**

### Gemini 8001 F1 [1404]

Gewicht:	0.3 kg - 0.4 kg
Reifezeit:	90 Tage
KCB-Empfehlung:	B
Rankverhalten:	Rankend
Resistenzen:	
Lagerzeit:	+++



(Cucurbita pepo) Rondini mit hohem Ertrag. Vergleichbar mit Smarag. Ertragreicher und uniformer als Rolet; Fruchtform: dunkelgrün, rund; Fruchtgrösse (D): 8 cm; Fruchtfleisch: hellgelb, dezentes Nussaroma;

**Preisklasse: D**

### Rolet [1408]

Gewicht:	0.1 kg - 0.2 kg
Reifezeit:	80 Tage
KCB-Empfehlung:	D
Rankverhalten:	Rankend
Resistenzen:	
Lagerzeit:	+++



(Cucurbita pepo) Die Rolets gehören in Südafrika zu den beliebtesten Früchten. Ihren Namen verdanken sie wahrscheinlich ihrer runden Form. Fruchtform: kugelförmig; Fruchtgrösse (D): 7 - 10 cm; Fruchtfleisch: dünn, in unreifem Zustand gelblich; dezentes Nussaroma;

**Preisklasse: A**

### Pomme d Or [1412]

Gewicht:	0.1 kg - 0.2 kg
Reifezeit:	80 Tage
KCB-Empfehlung:	C
Rankverhalten:	Rankend
Resistenzen:	
Lagerzeit:	+++



(Cucurbita pepo) Aus Frankreich stammend, handelt es sich um den echten Pomme d'Or, eine sehr beliebte und gesuchte Sorte. Die Früchte werden auch bei Vollreife nicht grösser als 200 Gramm und können somit wie herkömmliche Rondinis zubereitet werden. Pomme d Or ist die kleinste Rondini und somit oftmals etwas an der unteren Grenze für einen Speisekürbis. Fruchtform: kugelförmig; Fruchtgrösse (D): 6-8 cm; Fruchtfleisch: gelb;

**Preisklasse: D**

Patisson orange



Sunburst



Golden Marbre



Ile de Maurice



Patisson blanc



blanc  
panache vert



jaune  
panache vert



G-Star Starship



Patisson strie melange



Deimos



Deimos



Phobos



Skat



Helios



Orbis Mix

# PATISSON

# Patisson

## Sunburst F1 [1514]

Gewicht:	0.3 kg - 0.4 kg
Reifezeit:	90 Tage
KCB-Empfehlung:	B
Rankverhalten:	Busch
Resistenzen:	
Lagerzeit:	++



(Cucurbita pepo) Altbewährte, gelbe Patisson-Sorte die 1985 die Auszeichnung »All America Selections Winner« erhielt. Oftmals ein grüner schöner Punkt am Blütenansatz. Uniforme Sorte mit gutem Ertrag. Fruchtform: gelb mit mittleren grünen Flecken, glockenförmig; Fruchtgrösse (D): 10 - 13 cm; Fruchtfleisch: gelblich, fruchtig, zu Beginn mässig, später deutlich süss, dezentes Kürbisaroma; Erntezeit ab 55 Tagen, sobald die Früchte einen Durchmesser von ca. 7 cm haben;

**Preisklasse: E**

## Patisson Golden Marbre [1509]

Gewicht:	0.5 kg - 0.7 kg
Reifezeit:	90 Tage
KCB-Empfehlung:	C
Rankverhalten:	Busch
Resistenzen:	
Lagerzeit:	++



(Cucurbita pepo) Ein Patisson in gold-orange. Mit etwas dickem Körper, gut zum Füllen geeignet. Fruchtform: gelb/orange, diskusförmig; Fruchtgrösse(D): 15 cm; Fruchtfleisch: gelb, dick, wässrig, ziemlich fest;

**Preisklasse: C**

## Helios F1 [1519]

Gewicht:	0.5 kg - 1.0 kg
Reifezeit:	85 Tage
KCB-Empfehlung:	C
Rankverhalten:	Busch
Resistenzen:	
Lagerzeit:	++



(Cucurbita pepo) Orange Einzelsorte der Mischung Orbis Mix. Sternförmiger oranger Patisson. Tragen eher grosse Früchte für Patissons. Fruchtform: orange, sternförmig mit langen Fingern; Fruchtgrösse: 13-20 cm; Fruchtfleisch: weiss;

**Preisklasse: D**

## Patisson de l Ile Maurice [1518]

Gewicht:	2.5 kg - 3.0 kg
Reifezeit:	80 Tage
KCB-Empfehlung:	C
Rankverhalten:	Busch
Resistenzen:	
Lagerzeit:	++



(Cucurbita pepo) Wunderschöne, sehr grosse Patisson, lange verschollen, heute wieder gefunden! Die Früchte erreichen einen Durchmesser von rund 30 cm und wiegen bis zu 3 kg. Die Früchte sind uniform und haben schöne teils nach oben, teils nach unten gekrümmte Finger; Fruchtform: rund, scheibenförmig; Fruchtgrösse (D): 25 - 30 cm; Fruchtfleisch: gelblich, dünn-schichtig etwas faserig;

**Preisklasse: D**

## Green Patti (Bennings Gr.) [1504]

Gewicht:	0.5 kg - 1.0 kg
Reifezeit:	90 Tage
KCB-Empfehlung:	C
Rankverhalten:	Busch
Resistenzen:	
Lagerzeit:	++



(Cucurbita pepo) Green Patti (Bennings Gr.) ist eine alte Sorte von 1914, welche in Australien sehr beliebt ist. Dort wird sie unreif geerntet und wie Zucchini zubereitet. Fruchtform: hellgrün, diskusförmig; Fruchtgrösse (D): 12 - 20 cm; Fruchtfleisch: weiss, sehr zart, ausgezeichnete Qualität;

**Preisklasse: B**

## Moonbeam F1 [1505]

Gewicht:	0.7 kg - 1.0 kg
Reifezeit:	90 Tage
KCB-Empfehlung:	D
Rankverhalten:	Busch
Resistenzen:	
Lagerzeit:	++



(Cucurbita pepo) Weisser, sehr symmetrischer Patisson. Fruchtform: weiss, diskusförmig, gerippt; Fruchtgrösse (D): 15 - 20 cm; Fruchtfleisch: weiss, sehr zart;

**Preisklasse: B**

### Patisson blanc [1506]

Gewicht:	0.7 kg - 1.0 kg
Reifezeit:	90 Tage
KCB-Empfehlung:	C
Rankverhalten:	Busch
Resistenzen:	
Lagerzeit:	++



(Cucurbita pepo) Patisson blanc, der Klassiker. Zu Dekozwecken vollreif ernten oder jung als Zucchini. Für die Küche können Patissons jung und regelmässig geerntet werden. Junge Früchte brauchen nicht geschält und entkernt werden, da die Haut noch weich und die Kerne noch nicht ausgebildet sind. Fruchtform: diskusförmig; Fruchtgrösse(D): 16 cm; Fruchtfleisch: weiss, dick, wässrig, ziemlich fest; zu Beginn mässig, später deutlich süss, dezentes Kürbisaroma;

**Preisklasse: A**

### Patisson blanc panache vert [1507]

Gewicht:	0.5 kg - 1.0 kg
Reifezeit:	90 Tage
KCB-Empfehlung:	B
Rankverhalten:	Busch
Resistenzen:	
Lagerzeit:	++



(Cucurbita pepo) Wunderschöner Patisson in optimaler Grösse mit uniformen Früchten. Stabiles helles Weiss mit schön abgegrenzten, grünen Streifen. Fruchtform: Muschelförmig, mit tiefen, grünen Streifen; Durchmesser ca. 15cm; Fruchtfleisch: sehr wohlschmeckend;

**Preisklasse: C**

### Patisson jaune panache vert [1508]

Gewicht:	0.5 kg - 1.5 kg
Reifezeit:	90 Tage
KCB-Empfehlung:	C
Rankverhalten:	Busch
Resistenzen:	
Lagerzeit:	++



(Cucurbita pepo) Gelb/grün gestreifter Patisson, sehr hübsch und dekorativ mit relativ dickem Fruchtkörper, "zum Füllen" geeignet. Fruchtform: diskusförmig, gelb grün gestreift; Fruchtgrösse(D): 20 cm Fruchtfleisch: gelb, dick, wässrig, ziemlich fest. Zu Beginn mässig, später deutlich süss, dezentes Kürbisaroma;

**Preisklasse: B**

### Phobos F1 [1521]

Gewicht:	0.5 kg - 1.0 kg
Reifezeit:	85 Tage
KCB-Empfehlung:	C
Rankverhalten:	Busch
Resistenzen:	
Lagerzeit:	++



(Cucurbita pepo) Sternförmiger weiss-grüner Patisson. Tragen eher grosse Früchte für Patissonsorte. Einzelsorte der Mischung Orbis Mix. Fruchtform: weiss-grün, sternförmig mit langen Fingern; Fruchtgrösse: 13-20 cm; Fruchtfleisch: weiss;

**Preisklasse: D**

### G-Star Starship F1 [1512]

Gewicht:	0.5 kg - 0.8 kg
Reifezeit:	90 Tage
KCB-Empfehlung:	B
Rankverhalten:	Busch
Resistenzen:	
Lagerzeit:	++



(Cucurbita pepo) Dunkelgrüne, dekorative Patissons aus den USA mit gutem Fruchtansatz und uniformen Früchten; Fruchtform: dunkelgrün, diskusförmig; Fruchtgrösse (D): 15 cm; Fruchtfleisch: hellgrün;

**Preisklasse: F**

### Skat F1 [1524]

Gewicht:	0.5 kg - 1.0 kg
Reifezeit:	85 Tage
KCB-Empfehlung:	C
Rankverhalten:	Busch
Resistenzen:	
Lagerzeit:	++



(Cucurbita pepo) Sternförmiger, dunkelgrüner Patisson. Tragen eher grosse Früchte für Patissonsorte. Einzelsorte der Mischung Orbis Mix. Fruchtform: dunkelgrün, sternförmig mit langen Fingern; Fruchtgrösse: 13-20 cm; Fruchtfleisch: weiss;

**Preisklasse: D**

### Patisson strie (melange) [1510]

Gewicht:	0.5 kg - 1.2 kg
Reifezeit:	90 Tage
KCB-Empfehlung:	B
Rankverhalten:	Busch
Resistenzen:	
Lagerzeit:	++



(Cucurbita pepo) Patisson-Mischung bunt, teils gestreift, teils gewarzt, in diversen Farben, sehr dekorativ. Fruchtform: verschiedenfarbig, diskusförmig; Fruchtgrösse: diverse Grössen: 15 - 20 cm; Fruchtfleisch: weiss;

**Preisklasse: C**

### Orbis Mix F1 [1523]

Gewicht:	0.5 kg - 1.0 kg
Reifezeit:	85 Tage
KCB-Empfehlung:	B
Rankverhalten:	Busch
Resistenzen:	
Lagerzeit:	++



(Cucurbita pepo) Sternförmige Patissonmischung mit prächtigen Farben. Tragen eher grosse Früchte für Patissonsorte. Fruchtform: verschiedenfarbig, sternförmig mit langen Fingern; Fruchtgrösse: 13-20 cm; Fruchtfleisch: weiss;

**Preisklasse: D**

Honey Bear



Black Kat



Reno



Autumn Delight



Cream of the Crop



Thelma Saunders Sweet Potato



Baked Potatoes



Table Gold



Festival



Celebration



Carnival



Heart of Gold



Harlekin



Mardi Gras



Ruffian



Sweet Dumpling



Ugly Dumpling



# ACORN

# Acorn

## Honey Bear F1 [1625]

Gewicht:	0.4 kg - 0.6 kg
Reifezeit:	85 Tage
KCB-Empfehlung:	C
Rankverhalten:	Busch
Resistenzen:	
Lagerzeit:	+++



(Cucurbita pepo) Mehltolerant, hoher Ertrag und sehr süsses Fruchtfleisch. Der kleine, rundliche Honey Bear wurde von Dr. Brent Loy von der Universität New Hampshire entwickelt und erhielt 2009 den Preis All-America Selections Winner. Fruchtform: eichelförmig, nur wenig breiter als lang; Fruchtgrösse (DxL): 10 x 11 cm; Fruchtfleisch: cremefarben bis gelblich, dick, trocken, leicht faserig, süss, feines, dezentes Haselnussaroma;

**Preisklasse: D**

## Black Kat F1 [1627]

Gewicht:	0.4 kg - 0.6 kg
Reifezeit:	80 Tage
KCB-Empfehlung:	B
Rankverhalten:	Busch
Resistenzen:	PMT
Lagerzeit:	+++



(Cucurbita pepo) Fast schwarzer Acorn mit abgeflachter Spitze und einem guten Ertrag. Uniforme und unigrosse Früchte mit festem geschmackvollem Fruchtfleisch. Tolle Farbkombination für die Dekoration mit Orangita und Casperita, jedoch etwas grösser. Fruchtform: rund mit abgeflachter Spitze; Fruchtfleisch: sehr festes Fruchtfleisch, gut im Geschmack

**Preisklasse: G**

## Reno F1 [1613]

Gewicht:	0.7 kg - 0.8 kg
Reifezeit:	75 Tage
KCB-Empfehlung:	B
Rankverhalten:	Busch
Resistenzen:	
Lagerzeit:	+++



(Cucurbita pepo) Ertragreiche und robuste Sorte im klassischen grünen Acorn Typ welche stets viel Ertrag bei gleichmässigen Früchten bringt. Fruchtform: eichelförmig; Fruchtgrösse (DxH): 13 - 15 cm x 13 - 15 cm; Fruchtfleisch: cremefarben bis gelblich, dick, trocken, leicht faserig, süss, feines, dezentes Haselnussaroma;

**Preisklasse: D**

## Autumn Delight F1 [1601]

Gewicht:	0.7 kg - 0.9 kg
Reifezeit:	80 Tage
KCB-Empfehlung:	B
Rankverhalten:	Busch
Resistenzen:	
Lagerzeit:	+++



(Cucurbita pepo) Dunkelgrüner Acorn aus den USA mit guter Mehltoleranz, hohem Ertrag und uniformen und unigrossen Früchten. Fruchtform: dunkelgrün, eichelförmig; Fruchtgrösse (LxH): 15 x 12 cm; Fruchtfleisch: cremefarbig bis gelblich;

**Preisklasse: D**

## White Pearl [1628]

Gewicht:	0.6 kg - 0.9 kg
Reifezeit:	90 Tage
KCB-Empfehlung:	C
Rankverhalten:	Busch
Resistenzen:	
Lagerzeit:	+++



(Cucurbita pepo) Rundlicher Acorn in reinem weiss. Ertragreich mit gleichmässig ausfallenden Früchten. Fruchtform: eichelförmig mit rundlichem Boden, helles weiss; Fruchtgrösse: 9 x 12 cm; Fruchtfleisch: hellgelb, neutrales dezentes Aroma;

**Preisklasse: C**

## Cream of the Crop F1 [1603]

Gewicht:	0.6 kg - 1.1 kg
Reifezeit:	90 Tage
KCB-Empfehlung:	B
Rankverhalten:	Busch
Resistenzen:	
Lagerzeit:	+++



(Cucurbita pepo) Diese weisse Sorte ist bereits Ende der 80er Jahre auf den Markt gekommen. Ihr Name »die Beste der Ernte« tönt vielversprechend. Die Früchte fallen uniform und unigross aus. Das Weiss ist nicht so hell wie bei modernen Züchtungen und geht bei langer Sonneneinstrahlung ins creme bis gelbliche. Fruchtform: länglich, eichelförmig; Fruchtgrösse (DxH): 11 - 15 x 12 - 16 cm; Fruchtfleisch: cremefarben bis gelblich; dick, trocken, leicht faserig; süss, feines, dezentes Haselnussaroma;

**Preisklasse: C**

## Thelma Sanders Sweet Potato [1622]

Gewicht:	0.7 kg - 0.8 kg
Reifezeit:	90 Tage
KCB-Empfehlung:	C
Rankverhalten:	Busch
Resistenzen:	
Lagerzeit:	+++



(Cucurbita pepo) Sandgelber Acorn aus den USA. Ertragreich, wird auch Süsskartoffel genannt. Fruchtform: eichelförmig; Fruchtgrösse (LxH): 15 x 12 cm; Fruchtfleisch: cremefarbig bis gelblich, süss;

**Preisklasse: B**

## Baked Potatoes [1824]

Gewicht:	0.7 kg - 0.8 kg
Reifezeit:	90 Tage
KCB-Empfehlung:	B
Rankverhalten:	Busch
Resistenzen:	
Lagerzeit:	+++



(Cucurbita pepo) Aussergewöhnlich beiger Acorn mit ausgezeichnetem Geschmack. Mit klarer bräunlichbeiger Farbe und weichen Rippen setzt dieser Acorn optisch sehr schöne Akzente. Fruchtform: eichelförmig; Fruchtgrösse (LxH): 15 x 12 cm; Fruchtfleisch: cremefarbig, süss.

**Preisklasse: C**

### Table Gold [1616]

Gewicht:	0.3 kg - 0.8 kg
Reifezeit:	85 Tage
KCB-Empfehlung:	C
Rankverhalten:	Busch
Resistenzen:	
Lagerzeit:	+++



(Cucurbita pepo) Diese Sorte wurde unter dem Namen »Jersey Golden Acorn« von einem Forscher und Züchter namens O. Shifriss in der Rutgers University entwickelt. Fruchtform: länglich, goldfarbig, eichelförmig, nicht so uniform wie führende Acornsorten; Fruchtgrösse (DxH): 8 - 11 cm x 10 - 12 cm; Fruchtfleisch: orange, dick, süss, erinnert ein bisschen an Süssmais;

**Preisklasse: A**

### Celebration F1 [1605]

Gewicht:	0.5 kg - 0.9 kg
Reifezeit:	90 Tage
KCB-Empfehlung:	A
Rankverhalten:	Busch
Resistenzen:	
Lagerzeit:	+++



(Cucurbita pepo) Dreifarbige wunderschöne Acorn-Sorte mit sehr guter Fleischqualität. Mehltaresistent, uniform, ertragreich, mit höherem Weissanteil als Carnival und weniger grossen Früchten. Fruchtform: grün, gelb orange, eichelförmig; Fruchtgrösse (HxL): 10 x 13 cm; Fruchtfleisch: gelblich;

**Preisklasse: C**

### Carnival F1 [1604]

Gewicht:	0.7 kg - 1.0 kg
Reifezeit:	85 Tage
KCB-Empfehlung:	B
Rankverhalten:	Busch
Resistenzen:	
Lagerzeit:	+++



(Cucurbita pepo) Sehr hübscher, dreifarbiges Acorn mit hohem Ertrag, uniformen Früchten und knackigem, süsslichem Fruchtfleisch! Grösser als Celebration und mit höherem Grünanteil. Fruchtform: grün, gelb, orange, eichelförmig; Fruchtgrösse (DxL): 12 x 15cm; Fruchtfleisch: gelblich; Anderer Name: Chameleon, Gorgonzolakürbis;

**Preisklasse: E**

### Heart of Gold F1 [1611]

Gewicht:	0.9 kg - 1.1 kg
Reifezeit:	90 Tage
KCB-Empfehlung:	A
Rankverhalten:	Busch
Resistenzen:	
Lagerzeit:	+++



(Cucurbita pepo) Uniform und unigrosser stabiler Acorn in schönem grün-weiss. Ertragreich. Vergleichbar mit Harlekin, jedoch etwas grösser. Fruchtform: eichelförmig, nur wenig breiter als lang; Fruchtgrösse(DxL): 11 - 12 cm x 10 - 12 cm; Fruchtfleisch: hell; dick, trocken, leicht faserig, süss, feines dezentes Haselnussaroma;

**Preisklasse: C**

### Harlekin F1 [1610]

Gewicht:	0.8 kg - 1.0 kg
Reifezeit:	100 Tage
KCB-Empfehlung:	B
Rankverhalten:	Busch
Resistenzen:	
Lagerzeit:	+++



(Cucurbita pepo) Zweifarbige, hübsche Acornsorte, mehltautolerant. Uniform, ertragreich mit sehr hoher Fleischqualität. Harlekin ist vergleichbar mit Heart of Gold jedoch etwas kleiner. Fruchtform: creme und dunkelgrün, eichelförmig; Fruchtgrösse (DxL): 10 x 12 cm; Fruchtfleisch: gelb;

**Preisklasse: C**

### Ruffian F1 [1626]

Gewicht:	0.5 kg - 0.6 kg
Reifezeit:	90 Tage
KCB-Empfehlung:	C
Rankverhalten:	Busch
Resistenzen:	
Lagerzeit:	+++



(cucurbita pepo) Sweet Dumpling ähnliche Züchtung, welche besser aufläuft und früher Abreift. Jedoch ist die Fleischqualität nicht mehr ganz so cremig wie beim Sweet Dumpling. Fruchtform: Eichelförmig, mit deutlich abgeflachtem Boden und hohen Schultern, weiss grün bis braun-grün; Fruchtgrösse: (HxD) 12cm x 8-10cm; Fruchtfleisch: feines Kürbisaroma, süsslich, gute Fleischstruktur;

**Preisklasse: B**

### Sweet Dumpling [1816]

Gewicht:	0.3 kg - 0.6 kg
Reifezeit:	100 Tage
KCB-Empfehlung:	B
Rankverhalten:	Schwach rankend
Resistenzen:	
Lagerzeit:	+++



(Cucurbita pepo) Wunderschöne kleine Kürbissorte, die den Namen »süßes Dickerchen« trägt. Sie stammt aus Mexiko und dem südöstlichen Teil der USA, von Texas bis Florida. Mit dem Alter werden die grünen Streifen orange. Die Konsistenz ist neben der Süsse extrem überzeugend. Das Fruchtfleisch ist sehr fein cremig wie Delicata, Spark oder nur wenige andere. Sweet Dumpling benötigt etwas mehr Wärme und Zeit zum Keimen. Fruchtform: flachrund, gerippt, oberer Durchmesser deutlich kleiner als unterer, Stiel vertieft; Fruchtgrösse (DxH): 8 - 12 cm x 7 - 10 cm; Fruchtfleisch: sehr cremige Struktur, leicht orange, knackig, süss, feines Marroni-Aroma; Anderer Name: Patidou (Französisch);

**Preisklasse: B**

### Ugly Dumpling [1823]

Gewicht:	0.3 kg - 0.6 kg
Reifezeit:	100 Tage
KCB-Empfehlung:	B
Rankverhalten:	Schwach rankend
Resistenzen:	
Lagerzeit:	+++



(Cucurbita pepo) Interessante und dekorative Farbe. Ein Sweet Dumpling mit goldbraunem Teint. Grossartiger Geschmack und sehr cremiges Fruchtfleisch. Fruchtform: flachrund, gerippt, oberer Durchmesser deutlich kleiner als unterer, Stiel vertieft; Fruchtgrösse (DxH): 8 - 12 cm x 7 - 10 cm; Fruchtfleisch: sehr cremige Struktur, leicht orange, knackig, süss, feines Marroni-Aroma;

**Preisklasse: E**

Small Wonder



Angel Hair



Spaghettikürbis



Pinnacle



Vermicelli



Stripetti



Yellow Crookneck



Delicata JS



Delicata Bush



Honeyboat  
Delicata



Jester



Melonette  
de Vendee



Guicoy mini



Guicoy



Kamo Kamo



Mogango  
Sul Mineiro



Tonda Padana



Kakai



Pepitas



Lady Godiva



## SPAGHETTI, PEPO DIVERSE



# Spaghetti

## Orangetti F1 [1702]

Gewicht:	0.6 kg - 1.0 kg
Reifezeit:	85 Tage
KCB-Empfehlung:	C
Rankverhalten:	Schwach rankend
Resistenzen:	PMT
Lagerzeit:	++



(Cucurbita pepo) Orange-leuchtende Spaghetti Sorte. Sehr ertragreich, uniform und mehltolerant. Aufgrund der kurzen Reifezeit und der etwas schwachen Lagerfähigkeit empfiehlt es sich diese Sorte zweimal, oder spät zu säen, um die Sorte länger anbieten zu können. Fruchtform: zylindrisch; Fruchtgrösse (HxL): 10 cm x 15 cm; Fruchtfleisch: leuchtend gelb bis orange, ähnlich wie Spaghetti-Kürbis;

**Preisklasse: G**

## Small Wonder F1 [1705]

Gewicht:	0.7 kg - 1.0 kg
Reifezeit:	90 Tage
KCB-Empfehlung:	B
Rankverhalten:	Schwach rankend
Resistenzen:	
Lagerzeit:	++



(Cucurbita pepo) Ertragreicher, robuster und schmackhafter handlicher Spaghetti in schönem gelb. Vergleichbar mit der Sorte Angel Hair. Fruchtform: cremefarben, zylindrisch; Fruchtgrösse (HxL): 10 x 13 cm; Fruchtfleisch: hellgelb, geschmackvoller Spaghettityp;

**Preisklasse: F**

## Angel Hair F1 [1711]

Gewicht:	0.5 kg - 1.0 kg
Reifezeit:	90 Tage
KCB-Empfehlung:	B
Rankverhalten:	Schwach rankend
Resistenzen:	
Lagerzeit:	++



(Cucurbita pepo) Ertragreicher, runder Spaghettikürbis mit gelber Färbung und gesunden Früchten. Handliche Grösse und damit vergleichbar mit Small Wonder. Fruchtform: cremefarben, zylindrisch; Fruchtgrösse (HxL): 10 x 13 cm; Fruchtfleisch: hellgelb, geschmackvoller Spaghettityp;

**Preisklasse: D**

## Spaghettikuerbis [1704]

Gewicht:	1.5 kg - 2.5 kg
Reifezeit:	85 Tage
KCB-Empfehlung:	D
Rankverhalten:	Schwach rankend
Resistenzen:	
Lagerzeit:	++

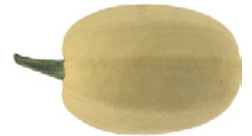

(Cucurbita pepo) Der Spaghetti-Kürbis ist aufgrund seiner Eigenschaften sicherlich eine der interessantesten Sorten und ist der Experimentierfreudigkeit der Familie Sakata entsprungen. Takeo Sakata, ein berühmter Pflanzzüchter, entdeckte die Urform in China (Mandschurei). Das Fruchtfleisch ist so ausgesprochen faserig, dass sich die Fasern nach dem Kochen leicht mit einer Gabel herauslösen lassen und dann oft als Spaghettifäden serviert werden. Fruchtform: zylindrisch; Fruchtgrösse (DxL): 13 - 16 cm x 20 - 30 cm; Fruchtfleisch: hellgelb, lange, spaghetti-ähnliche Fasern; Anderer Name: Spaghetti Végétal;

**Preisklasse: B**

## Pinnacle F1 [1709]

Gewicht:	1.5 kg - 2.0 kg
Reifezeit:	85 Tage
KCB-Empfehlung:	B
Rankverhalten:	Schwach rankend
Resistenzen:	
Lagerzeit:	++



(Cucurbita pepo) Züchterisch verbesserter Spaghettityp. Die Pflanze braucht wenig Platz und erlaubt damit einen höheren Ertrag. Pinnacle ist uniform und unigrösser als der herkömmlich Spaghettikürbis und ergibt einen höheren Ertrag bei gesünderen Früchten. Fruchtform: zylindrisch; Fruchtgrösse (HxL): 18 x 12 cm; Fruchtfleisch: hellgelb, lange, feine spaghetti-ähnliche Fasern;

**Preisklasse: G**

## Vermicelli F1 [1708]

Gewicht:	1.5 kg - 2.0 kg
Reifezeit:	80 Tage
KCB-Empfehlung:	C
Rankverhalten:	Busch
Resistenzen:	
Lagerzeit:	++



(Cucurbita pepo) Kompakt und ertragreich. Klassischer Spaghettityp, etwas schlanker, ansonsten vergleichbar mit Spaghettikürbis und Pinnacle. Fruchtform: zylindrisch; Fruchtgrösse (HxL): 10 - 17 cm x 15 - 25 cm; Fruchtfleisch: hellgelb, lange, spaghetti-ähnliche Fasern;

**Preisklasse: C**

## Stripetti F1 [1703]

Gewicht:	1.5 kg - 2.0 kg
Reifezeit:	100 Tage
KCB-Empfehlung:	B
Rankverhalten:	Schwach rankend
Resistenzen:	
Lagerzeit:	++



(Cucurbita pepo) Wunderschöne amerikanische Züchtung mit gutem Ertrag. Kreuzung einer Delicata und eines Spaghettikürbisses. Stripetti ist uniform, robust und hebt sich geschmacklich vom herkömmlichen Spaghettikürbis ab. Fruchtform: zylindrisch; Fruchtgrösse (DxL): 10 - 15 cm x 15 - 25 cm; Fruchtfleisch: hellgelb, lange, spaghetti-ähnliche Fasern, nussähnliches Aroma, vor allem gekocht;

**Preisklasse: D**

## Pepo Diverse

### Lemon Squash [1120]

Gewicht:	0.2 kg - 0.4 kg
Reifezeit:	85 Tage
KCB-Empfehlung:	C
Rankverhalten:	Busch
Resistenzen:	
Lagerzeit:	++



(Cucurbita pepo) Zitronenförmige Zucchini mit toller gelber Farbe und schmackhaftem Fleisch. Reif geerntet bleiben die Früchte klein und setzen dekorative Akzente. Fruchtform: zitronenförmig; Schale: hellgelb oder dunkelgelb (reif)

**Preisklasse: B**

### Yellow Crookneck [1822]

Gewicht:	0.4 kg - 0.7 kg
Reifezeit:	80 Tage
KCB-Empfehlung:	C
Rankverhalten:	Busch
Resistenzen:	
Lagerzeit:	++



(Cucurbita pepo) Diese ertragreiche Züchtung stammt aus den USA und wurde dort bereits vor 1828 angepflanzt. Die dekorativen Früchte werden oftmals an einen Zaun oder eine Stange gehängt. Fruchtform: gekrümmte Keule; Fruchtgrösse (DxL): 7 - 10 cm x 15 - 25 cm; Fruchtfleisch: gelblich bis cremefarben; Für den Verzehr bei 10-12 cm ernten, für Dekozwecke ausreifen lassen;

**Preisklasse: B**

### Delicata JS [1806]

Gewicht:	0.4 kg - 0.6 kg
Reifezeit:	100 Tage
KCB-Empfehlung:	B
Rankverhalten:	Schwach rankend
Resistenzen:	
Lagerzeit:	++



(Cucurbita pepo) Mit einer sehr feinen, cremigen Textur und süssem, nussigen Geschmack ist Delicata ein echter Geheimtipp. Diese Selektion fällt sehr uniform aus. Fruchtform: zylindrisch, länglich; Fruchtgrösse: 7-8 x 15-18 cm; Fruchtfleisch: cremig-gelb, von ausgezeichneter Qualität; sehr süss; nussiges Aroma; Anderer Name: Sweet Potato;

**Preisklasse: B**

### Delicata Bush [1808]

Gewicht:	0.4 kg - 0.8 kg
Reifezeit:	100 Tage
KCB-Empfehlung:	C
Rankverhalten:	Schwach rankend
Resistenzen:	
Lagerzeit:	++



(Cucurbita pepo) Schwach rankende bis kaum rankende Delicatazüchtung mit Mehltoleranz. Etwas weniger uniform und etwas rundlichere Früchte als bei Delicata JS. Fruchtform: zylindrisch; Fruchtgrösse: 7 - 9 cm x 18 cm; Fruchtfleisch: cremig-gelb, überreif leicht mehlig, aber von ausgezeichneter Qualität, sehr süss, dezentes, nussiges Aroma;

**Preisklasse: C**

### Honeyboat Delicata [1818]

Gewicht:	0.4 kg - 0.8 kg
Reifezeit:	90 Tage
KCB-Empfehlung:	C
Rankverhalten:	Rankend
Resistenzen:	
Lagerzeit:	+++



(Cucurbita pepo) Dunkler Delicatatyp. Fruchtform: braungrün, zylindrisch, länglich; Fruchtgrösse (DxH): 6 - 8 cm x 20 cm; Fruchtfleisch: cremig-gelb, überreif leicht mehlig, aber von ausgezeichneter Qualität, sehr süss, dezentes, nussiges Aroma;

**Preisklasse: C**

### Jester F1 [1807]

Gewicht:	0.5 kg - 0.8 kg
Reifezeit:	95 Tage
KCB-Empfehlung:	B
Rankverhalten:	Schwach rankend
Resistenzen:	
Lagerzeit:	+++



(Cucurbita pepo) Rundlicher Delicata mit sehr gutem Ertrag. Robuste kräftige Pflanze. Die Fleischqualität ist sehr hoch. Im Vergleich zu Delicata nicht exakt so cremig in der Konsistenz, aber ebenso süss. Fruchtform: 14 x 8 cm, gerippt; Fruchtfleisch: cremig-gelb, von ausgezeichneter Qualität, wenig Fasern, sehr süss, nussiges Aroma;

**Preisklasse: D**

### Melonette de vendee [1813]

Gewicht:	0.8 kg - 1.5 kg
Reifezeit:	100 Tage
KCB-Empfehlung:	C
Rankverhalten:	Rankend
Resistenzen:	
Lagerzeit:	++



(Cucurbita pepo) Wunderschöne, kugelrunde, französische Kürbissorte. Erinnert mit ihren feinen, regelmässigen Rissen an Netzmelonen. Sehr süss im Geschmack. Fruchtform: cremefarben, kugelrund; Fruchtgrösse (D): 15 cm; Fruchtfleisch: orange, mitteldick, süss, feiner Kürbisgeschmack, gute Qualität, geeignet für Marmelade/Konfitüre;

**Preisklasse: C**

### Guicoy mini [6124]

Gewicht:	0.2 kg - 0.5 kg
Reifezeit:	100 Tage
KCB-Empfehlung:	C
Rankverhalten:	Rankend
Resistenzen:	
Lagerzeit:	+++



(Cucurbita pepo) Die Früchte sind erst grün, dann bei voller Reife gold-gelb, sehr dekorativ. Die Pflanze ist etwas anfällig auf Dydimella. Fruchtform: flachrund, deutlich gerippt, ähnlich wie der Guicoy aber viel kleiner, 8-10 cm Durchmesser;

**Preisklasse: D**

### Guicoy [6123]

Gewicht:	0.6 kg - 0.8 kg
Reifezeit:	100 Tage
KCB-Empfehlung:	C
Rankverhalten:	Rankend
Resistenzen:	
Lagerzeit:	+++



(Cucurbita pepo) Eine originelle Varietät, die einmalige Früchte produziert. Die Früchte sind einheitlich und eignen sich für die Dekoration. Grösse (HxL): 15 - 18 x 20 cm;

**Preisklasse: E**

### Kamo Kamo [1809]

Gewicht:	0.8 kg - 1.0 kg
Reifezeit:	110 Tage
KCB-Empfehlung:	C
Rankverhalten:	Rankend
Resistenzen:	
Lagerzeit:	+++



(Cucurbita pepo) Grün gesprenkelte, gesunde Sorte aus Neuseeland, ihr Ertrag ist mittel bis gut. Die Früchte wunderschön gerippt und gestreift. Die Handliche Form des Tonda Padana's. Fruchtform: uniform, rund, gerippt; Fruchtgrösse (D): 15 cm; Fruchtfleisch: hellgelb bis gelb;

**Preisklasse: B**

### Mogango Sul Mineiro [1814]

Gewicht:	1.0 kg - 3.0 kg
Reifezeit:	110 Tage
KCB-Empfehlung:	C
Rankverhalten:	Rankend
Resistenzen:	
Lagerzeit:	++++



(Cucurbita pepo) Die schlanke Form und die ausgeprägten Rippen und Streifen machen Mogango Sul Mineiro zu einer sehr attraktiven Sorte. Sie ist robust, handlich in der Grösse und uniform. Fruchtform: länglich, grün und gelb; Fruchtgrösse (DxL): 15 x 20 cm; Fruchtfleisch: hellgelb;

**Preisklasse: D**

### Tonda Padana [1817]

Gewicht:	2.0 kg - 4.0 kg
Reifezeit:	120 Tage
KCB-Empfehlung:	C
Rankverhalten:	Rankend
Resistenzen:	
Lagerzeit:	++++



(Cucurbita pepo) In ihrer Heimat in Südamerika heisst sie "Mongogo". Tonda Padana bedeutet die Runde von Padanien, der Po-Ebene. Braucht viel Wärme zum Gedeihen. Übrigens, die Samen schmecken ausgezeichnet. Fruchtform: kugelförmig, oben und unten leicht abgeflacht; Fruchtgrösse (D): 15 - 20 cm; Fruchtfleisch: intensiv gelb, dick, zart;

**Preisklasse: B**

### Kakai [1821]

Gewicht:	3.0 kg - 4.0 kg
Reifezeit:	100 Tage
KCB-Empfehlung:	C
Rankverhalten:	Schwach rankend
Resistenzen:	
Lagerzeit:	+++



(Cucurbita pepo) Robuste und ertragreiche Ölkürbissorte mit früher Abreife. Fruchtform: rund, einheitlich, gesund; Fruchtgrösse; D: 23cm; Nacktsamig, Samen ideal zum rösten und Essen/Ölproduktion; Fruchtfleisch: hellorange, dick, faserig, schwammig, minderwertige Qualität;

**Preisklasse: D**

### Lady Godiva (Ölkürbis) [5204]

Gewicht:	3.0 kg - 5.0 kg
Reifezeit:	110 Tage
KCB-Empfehlung:	C
Rankverhalten:	Stark rankend
Resistenzen:	
Lagerzeit:	+++



(Cucurbita pepo) Lady Godiva wird auch Steirischer Ölkürbis genannt. Die Samen sind nacktsamig und damit ohne weitere Behandlung beliebt zum Knabbern oder zur Ölgewinnung. Fruchtform: kugelförmig, oben und unten leicht abgeflacht; Fruchtgrösse (D): 25 cm; Fruchtfleisch: hellorange, dick, faserig, schwammig, minderwertige Qualität; Anderer Name: Oelkürbis, Steirischer Oelkürbis;

**Preisklasse: C**

Golden Nugget



Red Lamp



Shokichi Red



Orange Cutie



Sun Spot



Bright  
Summer



Solor



Fictor



Kaori Kuri



Kenji Kuri



Flexi Kuri



Uchiki Kuri



Amoro



Orange Summer



Easter Rise



Sunshine



Potimarron Francais



Red Kuri



Justynka



# HOKKAIDO

# Hokkaido

## Golden Nugget [2207]

Gewicht:	0.1 kg - 0.4 kg
Reifezeit:	85 Tage
KCB-Empfehlung:	C
Rankverhalten:	Busch
Resistenzen:	
Lagerzeit:	++



(Cucurbita maxima) Die Samen dieser Varietät waren früher schwierig zu bekommen. Golden Nugget ist in Neuseeland und Australien beheimatet und wird oft auch Gold Nugget (kleines Goldstück) genannt. Im 1966 erhielt diese Sorte den Preis "All-America Selections Winner". In der Zwischenzeit hat sich die Form der Früchte etwas verändert, sie sind jetzt mehr flachrund und nur noch selten tropfenförmig. Ertragreich, frühreif, etwas kurze Lagerfähigkeit. Fruchtform: flachrund, manchmal birnenförmig; Fruchtgrösse (D): 10 - 14 cm; Fruchtfleisch: orange, feinkörnig, jedoch etwas mehlig, gute Qualität, feines, unaufdringliches Aroma;

**Preisklasse: B**

## Red Lamp F1 [2227]

Gewicht:	0.4 kg - 0.6 kg
Reifezeit:	90 Tage
KCB-Empfehlung:	C
Rankverhalten:	Schwach rankend
Resistenzen:	
Lagerzeit:	+++



(Cucurbita maxima) Wunderschöner kleiner Hokkaido, rot mit leichten Streifen. Uniforme und unigrosse Früchte. Besonders passend in Kombination mit Black Lamp, gute Fleischqualität. Fruchtform: rundlich, gestreift, kräftig dunkelorange bis rot; Fruchtfleisch: nussiges, wunderbares Aroma, feinkörnige Konsistenz, sehr gute Speisequalität;

**Preisklasse: H**

## Shokichi Red F1 [2228]

Gewicht:	0.4 kg - 0.8 kg
Reifezeit:	95 Tage
KCB-Empfehlung:	C
Rankverhalten:	Rankend
Resistenzen:	
Lagerzeit:	+++



(Cucurbita maxima) Roter Mini-Hokkaido, dekorativ aber auch gut geeignet in der Küche kleiner Haushalte. Streut etwas in der Grösse. Fruchtfleisch: dunkelgelb-orange, dick, fest, feinkörnig, süsser, feiner Marroni-Geschmack, gute Qualität;

**Preisklasse: I**

## Orange Cutie F1 [2209]

Gewicht:	0.6 kg - 1.0 kg
Reifezeit:	90 Tage
KCB-Empfehlung:	B
Rankverhalten:	Rankend
Resistenzen:	
Lagerzeit:	+++



(Cucurbita maxima) Orange Cutie: ein Mini Hokkaido mit sehr viel Ertrag und uniformen Früchten. Fruchtform: orange, rot, flachrund, nicht sehr unigross; Fruchtgrösse (D): 15 cm; Fruchtfleisch: orange, gute Qualität;

**Preisklasse: D**

## Maroon Lamp [2237]

Gewicht:	0.4 kg - 0.8 kg
Reifezeit:	95 Tage
KCB-Empfehlung:	C
Rankverhalten:	Schwach rankend
Resistenzen:	CMV
Lagerzeit:	+++



(Cucurbita maxima) Wunderschöner kleiner Hokkaido, rot mit leichten Streifen. Uniforme und unigrosse Früchte. Besonders passend in Kombination mit anderen Lamp-Sorten. Fruchtform: rundlich, gestreift, kräftig dunkelorange bis rot; Grösse: 9x12 cm; Fruchtfleisch: nussiges, wunderbares Aroma, feinkörnige Konsistenz, sehr gute Speisequalität;

**Preisklasse: H**

## Sun Spot F1 [2222]

Gewicht:	0.7 kg - 0.9 kg
Reifezeit:	90 Tage
KCB-Empfehlung:	C
Rankverhalten:	Rankend
Resistenzen:	
Lagerzeit:	++



(Cucurbita maxima) Eine frühe, knackige Sorte. Früchte sind handlich und von wunderbar fruchtigem und festem Fruchtfleisch. Der Geschmack ist exzellent und deutlich zu unterscheiden von herkömmlichen Hokkaido's. Die Früchte sind sehr uniform, jedoch nicht bis in den Winter lagerfähig. Fruchtform: rund, etwas kreiselförmig, uniform und unigross; Fruchtgrösse (LxD): 15 - 10 cm; Fruchtfleisch: dunkelorange, dick, fest, feinkörnig, mehlig bis trocken, süsser, feiner Geschmack;

**Preisklasse: F**

### Bright Summer F1 [2231]

Gewicht:	0.5 kg - 1.0 kg
Reifezeit:	80 Tage
KCB-Empfehlung:	C
Rankverhalten:	Schwach rankend
Resistenzen:	WMV, ZYMV
Lagerzeit:	++



(Cucurbita maxima) Flachgedrückt, sehr früh, in wunderschön leuchtendem rot und leichten Streifen. Ertragreich, virusresistent, uniform und unigross, jedoch nicht so lange lagerfähig. Das Fruchtfleisch ist etwas schwächer im Geschmack im Vergleich zu herkömmlichen Hokkaidokürbissen. Fruchtform: sehr gleichmässig ausfallend; Fruchtgrösse: 12-15x10cm; Fruchtfleisch: etwas wässriger und weniger fest als herkömmliche Hokkaidos, süsslich, dezenter Kürbisgeschmack;

**Preisklasse: L**

### Solor [2217]

Gewicht:	0.7 kg - 1.3 kg
Reifezeit:	90 Tage
KCB-Empfehlung:	B
Rankverhalten:	Rankend
Resistenzen:	
Lagerzeit:	++++



(Cucurbita maxima) Eine Selektion von Uchiki kuri, bei der die Lagerfähigkeit und die Uniformität verbessert wurde. Fruchtform: kreiselförmig; Fruchtgrösse (D): 12 - 20 cm; Fruchtfleisch: gelb-orange, 3 cm dick, fest, feinkörnig, mehlig bis trocken, süsser, feiner Geschmack, Früchte können mit der Schale verarbeitet werden; Anderer Name: Potimarron, Orange Knirps, Hokkaido;

**Preisklasse: D**

### Fictor [2218]

Gewicht:	0.8 kg - 1.3 kg
Reifezeit:	90 Tage
KCB-Empfehlung:	A
Rankverhalten:	Rankend
Resistenzen:	
Lagerzeit:	++++



(Cucurbita maxima) Lagerfähigste Hokkaidosorte. Die Früchte sind uniformer als Uchiki Kuri, minim grösser als Solor und durch annähernde Hybridzucht (FIC-Zucht) robuster. Das Ertragsniveau liegt bei 15-25 t/ha, die Pflanzdichte wird mit 10'000-12'000 Pflanzen pro Hektar empfohlen. Fruchtform: kreiselförmig; Fruchtgrösse (D): 12 - 20 cm; Fruchtfleisch: gelb-orange, 3 cm dick, fest, feinkörnig, mehlig bis trocken, süsser, feiner Geschmack, Früchte können mit der Schale verarbeitet werden; Anderer Name: Potimarron, Orange Knirps, Hokkaido;

**Preisklasse: E**

### Kaori Kuri F1 [2233]

Gewicht:	0.9 kg - 1.4 kg
Reifezeit:	85 Tage
KCB-Empfehlung:	A
Rankverhalten:	Rankend
Resistenzen:	PRSV, WMV, ZYMV
Lagerzeit:	++++



(Cucurbita maxima) Rankende Sorte mit hohem Ertragspotential von 25-30 t/ha. Die Lagerfähigkeit ist besser als bei Orange Summer, jedoch etwas schwächer als bei Fictor. Die Früchte sind durchschnittlich 150 Gramm leichter als jene von Orange Summer. Empfohlene Bestandesdichte 10'000-13'000 Pflanzen pro Hektar. Frucht: kreiselförmig, uniform, glattschalig; Fruchtgrösse (HxL): 12x8 cm; Fruchtfleisch: leuchtend orange-rot, süss und aromatisch, Früchte können mit der Schale verarbeitet werden; Anderer Name: Potimarron, Orange Knirps, Hokkaido;

**Preisklasse: L**

### Flexi Kuri F1 [2235]

Gewicht:	1.2 kg - 1.8 kg
Reifezeit:	82 Tage
KCB-Empfehlung:	B
Rankverhalten:	Rankend
Resistenzen:	PRSV, WMV, ZYMV
Lagerzeit:	+++



(cucurbita maxima) Sehr wüchsige Sorte mit hohem Ertragspotential. Flexi Kuri ist hinsichtlich Resistenzen, Ertrag, Lagerfähigkeit und Keimfreudigkeit stärker als Orange Summer. Die Früchte sind flachgedrückter als herkömmliche Hokkaidos. Das Gewicht ist identisch zu Orange Summer, also etwas am oberen Limit für die meisten Grossverteiler. In der Reifezeit ist er etwas früher als Orange Summer, Kaori Kuri und Kenji Kuri. Somit ist diese Züchtung ideal für die Produktion bei schwierigen Bedingungen. Ertragsniveau 25-30 t/ha. Empfohlene Bestandesdichte 12'000 Pflanzen pro ha. Fruchtform: rund, uniform, leicht gerippt; Fruchtgrösse (HxL): 14x17 cm; Fruchtfleisch: leuchtend orange-rot, süss und aromatisch, Früchte können mit der Schale verarbeitet werden;

**Preisklasse: L**

### Uchiki Kuri [2214]

Gewicht:	0.9 kg - 1.7 kg
Reifezeit:	95 Tage
KCB-Empfehlung:	B
Rankverhalten:	Rankend
Resistenzen:	
Lagerzeit:	+++



(Cucurbita maxima) Uchiki Kuri wurde 1933 vom japanischen Gemüsezüchter Matsumoto Saichiro auf den Markt gebracht und ist heute noch sehr beliebt. Die Sorte wird jedoch vermehrt von Solor, Fictor, Kaori Kuri und Orange Summer abgelöst aufgrund besserer Lager- und Ertragsfähigkeit. Uchiki Kuri hat etwas dickwandigeres Fruchtfleisch als Solor und Fictor und streut etwas stärker in der Grösse. Fruchtform: kreiselförmig; Fruchtgrösse (D): 11 - 20 cm; Fruchtfleisch: gelb-orange; 3 cm dick, fest; feinkörnig, mehlig bis trocken, süsser, feiner Geschmack; Früchte können mit der Schale verarbeitet werden; Anderer Name: Potimarron; Orange Knirps; Hokkaido;

**Preisklasse: B**

### Amoro F1 [2219]

Gewicht:	1.1 kg - 1.6 kg
Reifezeit:	82 Tage
KCB-Empfehlung:	A
Rankverhalten:	Busch
Resistenzen:	
Lagerzeit:	++



(Cucurbita maxima) Herzförmiger Hokkaidotyp mit absolutem Spitzenertrag und etwas schwacher Fruchtfleischqualität. Es werden 15'000-18'000 Pflanzen pro Hektar empfohlen. Ertragspotential 35-40 t/ha. Fruchtform: tropfenförmig, unten spitz; sehr einheitlich; Fruchtgrösse (HxL): 16x10 cm; Fruchtfleisch: leuchtend orange, leicht mehlig, nicht so kompakt, süsslich, die Früchte können mit der Schale verarbeitet werden;

**Preisklasse: H**

### Orange Summer F1 [2216]

Gewicht:	1.2 kg - 1.8 kg
Reifezeit:	85 Tage
KCB-Empfehlung:	A
Rankverhalten:	Busch
Resistenzen:	
Lagerzeit:	+++



(Cucurbita maxima) Bei dichtem Bestand sehr ertragreich. In der Lagerfähigkeit ist er den Sorten Solor, Fictor und Kaori Kuri unterlegen. Ertragsmässig ist Orange Summer höher als Solor & Fictor, jedoch etwas tiefer als Amoro. Empfohlene Bestandesdichte 15'000-18'000 Pflanzen pro Hektar. Ertragsniveau 25-30 t/ha. Fruchtform: tropfenförmig, unten flach, einheitlich; Fruchtgrösse (HxL): 16x8 cm; Fruchtfleisch: leuchtend orange, Früchte können mit der Schale verarbeitet werden;

**Preisklasse: K**

### Easter Rise F1 [2223]

Gewicht:	1.3 kg - 1.6 kg
Reifezeit:	90 Tage
KCB-Empfehlung:	C
Rankverhalten:	Rankend
Resistenzen:	
Lagerzeit:	+++



(Cucurbita maxima) Eine gegen Mehltau und Viruskrankheiten resistente Frühsorte mit wunderschönen Früchten. Widerstandsfähig gegen Kälte. Fruchtform: rund und etwas abgeflacht, rot-orange; Grösse (D): ungefähr 18 cm; Fruchtfleisch: gelb-orange;

**Preisklasse: G**

### Sunshine F1 [2212]

Gewicht:	1.3 kg - 2.0 kg
Reifezeit:	95 Tage
KCB-Empfehlung:	B
Rankverhalten:	Rankend
Resistenzen:	
Lagerzeit:	+++



(Cucurbita maxima) Flachrunder Hokkaidotyp mit sehr gutem Ertragspotential und geschmacklich cremig-süßem Fruchtfleisch. All American Selection Winner 2004. Im Vergleich zu allen Hokkaidotypen mit Sun Spot zusammen das beste Fruchtfleisch. Deshalb wird Sunshine oft bei Direktvermarktern verkauft, um sich von den "gewöhnlichen" Hokkaidosorten abzuheben. Fruchtform: uniform, orange, flachrund; Fruchtgrösse (D): 16-20 cm; Fruchtfleisch: orange, feinkörnig, süß, sehr gute Qualität; Anderer Name: Sunny Hokkaido;

**Preisklasse: F**

### Potimarron Francais [2215]

Gewicht:	1.0 kg - 2.0 kg
Reifezeit:	95 Tage
KCB-Empfehlung:	C
Rankverhalten:	Rankend
Resistenzen:	
Lagerzeit:	+++



(Cucurbita maxima) Typischer französischer Potimarron. Diese Sorte ist deutlich grösser als Uchiki Kuri. Sie ist vergleichbar mit Red Kuri und kann ebenfalls mit der Schale gekocht werden. Fruchtform: Tropfenform, orange mit helleren Flecken, raue Haut; Fruchtgrösse: 9-11 x 12-18 cm; Fruchtfleisch: gelb-orange; 3 cm dick, relativ fest, mehlig, etwas faserig, feinkörnig und nicht so trocken, feiner Geschmack;

**Preisklasse: F**

### Red Kuri [2226]

Gewicht:	1.5 kg - 2.5 kg
Reifezeit:	92 Tage
KCB-Empfehlung:	B
Rankverhalten:	Rankend
Resistenzen:	
Lagerzeit:	+++



(Cucurbita maxima) Grosser Hokkaidotyp. Kann ebenfalls mit der Schale gegessen werden. Gute Fleischqualität, schön leuchtend rotes Orange, uniform und unigross. Fruchtform: sieht aus wie ein grosser Tropfen, leuchtend orange; Fruchtgrösse (DxH): 9-11 x 12-18 cm; Fruchtfleisch: gelb-orange, 3 cm dick, relativ fest, mehlig, leicht faserig, nicht so trocken, feiner Geschmack;

**Preisklasse: B**

### Justynka F1 [2229]

Gewicht:	2.0 kg - 3.0 kg
Reifezeit:	90 Tage
KCB-Empfehlung:	C
Rankverhalten:	Schwach rankend
Resistenzen:	
Lagerzeit:	+++



(Cucurbita maxima) Der hellrosa Hokkaido von Osteuropa, speziell mit seiner rosa Färbung. Fruchtform: Sehr rundlich, stabil in der Form, etwas streuend in der Grösse, ertragreich bei dichter Saat;

**Preisklasse: C**

Shokichi  
Black



Black  
Lamp



Shokichi  
Green



Shokichi  
Shiro



Thunder



Kurinishiki



Ebisu Delica



Shogun Sweet



Sweet Mama



Bon Bon



Buttercup



Chestnut



Blue Kuri



Furor



Leckor



Kabocha Silver



Winter Sweet



Permanent



Winter Blush



# KABOCHA



# Kabocho

## Shokichi Black F1 [2339]

Gewicht:	0.4 kg - 0.6 kg
Reifezeit:	90 Tage
KCB-Empfehlung:	C
Rankverhalten:	Rankend
Resistenzen:	
Lagerzeit:	+++



(Cucurbita maxima) Dunkler mini-Kabocho mit feinen Streifen und dezenten Rippen. Dekorativ aber auch sehr gut geeignet in der Küche kleiner Haushalte. Uniform und unigross, guter Ertrag. Fruchtfleisch: dunkelgelb-orange; dick, fest; feinkörnig, süsser, feiner Maroni-Geschmack, gute Qualität; Sehr ähnlich wie Black Lamp;

**Preisklasse: J**

## Black Lamp F1 [2334]

Gewicht:	0.4 kg - 0.6 kg
Reifezeit:	90 Tage
KCB-Empfehlung:	C
Rankverhalten:	Schwach rankend
Resistenzen:	
Lagerzeit:	+++



(Cucurbita maxima) Wunderschöner kleiner Kabocho aus dem Asiatischen Raum, dunkelgrün-schwarz mit leichten Streifen. Passend in Kombination mit Red Lamp, geschmacklich top. Fruchtfleisch: dunkelgrün-schwarz; Fruchtfleisch; sehr gute Speisequalität, nussiges, süsses Aroma, cremig feine Konsistenz;

**Preisklasse: I**

## Shokichi Green F1 [2311]

Gewicht:	0.3 kg - 0.7 kg
Reifezeit:	100 Tage
KCB-Empfehlung:	C
Rankverhalten:	Rankend
Resistenzen:	
Lagerzeit:	+++



(Cucurbita maxima) Grüner mini-Kabocho mit grauen Streifen, dekorativ aber auch sehr gut geeignet in der Küche kleiner Haushalte. Streut etwas in der Grösse. Fruchtfleisch: dunkelgelb-orange; dick, fest; feinkörnig, süsser, feiner Marroni-Geschmack, gute Qualität;

**Preisklasse: F**

## Shokichi Shiro F1 [2312]

Gewicht:	0.3 kg - 0.7 kg
Reifezeit:	100 Tage
KCB-Empfehlung:	C
Rankverhalten:	Rankend
Resistenzen:	
Lagerzeit:	+++



(Cucurbita maxima) Grauer mini-Kabocho, dekorativ aber auch sehr gut geeignet in der Küche kleiner Haushalte. Fruchtfleisch: dunkelgelb-orange, dick, fest, feinkörnig, süsser, feiner Marroni-Geschmack, gute Qualität;

**Preisklasse: F**

## Grey Lamp F1 [2345]

Gewicht:	0.4 kg - 0.8 kg
Reifezeit:	95 Tage
KCB-Empfehlung:	C
Rankverhalten:	Rankend
Resistenzen:	
Lagerzeit:	+++



(Cucurbita maxima) Grauer mini-Kabocho, dekorativ aber auch sehr gut geeignet in der Küche kleiner Haushalte. Fruchtfleisch: abgeflachte Form, 14x8cm Fruchtfleisch: dunkelgelb-orange, dick, fest, feinkörnig, süsser, feiner Marroni-Geschmack, gute Qualität;

**Preisklasse: H**

## Night Lamp F1 [2344]

Gewicht:	0.4 kg - 0.8 kg
Reifezeit:	95 Tage
KCB-Empfehlung:	C
Rankverhalten:	Rankend
Resistenzen:	
Lagerzeit:	+++



(Cucurbita maxima) Schwarzer mini-Kabocho, dekorativ aber auch sehr gut geeignet in der Küche kleiner Haushalte. Fruchtfleisch: abgeflachte Form, 14x8.5cm Fruchtfleisch: dunkelgelb-orange, dick, fest, feinkörnig, süsser, feiner Marroni-Geschmack, gute Qualität;

**Preisklasse: H**

## White Lamp F1 [2343]

Gewicht:	0.4 kg - 0.8 kg
Reifezeit:	90 Tage
KCB-Empfehlung:	C
Rankverhalten:	Schwach rankend
Resistenzen:	
Lagerzeit:	+++



(Cucurbita maxima) Schöner kleiner Kabocho aus dem Asiatischen Raum, wunderschönes Weiss. Passend in Kombination mit anderen Lamp Sorten, geschmacklich top. Fruchtfleisch: rundlich, gestreift, schönes Weiss; Grösse: 15x10 cm; Fruchtfleisch; sehr gute Speisequalität, nussiges, süsses Aroma, cremig feine Konsistenz;

**Preisklasse: I**

## Thunder F1 [2320]

Gewicht:	0.7 kg - 1.6 kg
Reifezeit:	95 Tage
KCB-Empfehlung:	D
Rankverhalten:	Rankend
Resistenzen:	
Lagerzeit:	+++



(Cucurbita maxima) Kabocho-Hybrid aus den USA, ergiebig, mit teils etwas eckigen Schultern. Fruchtfleisch: rund und abgeflacht; Fruchtgrösse (DxH): 15 - 20 cm x 10 x 12 cm; Fruchtfleisch: dunkelgelb-orange, dick, fest, trocken, feinkörnig, süsser, feiner Marroni-Geschmack, hervorragende Qualität;

**Preisklasse: F**

### Kurinishiki F1 [2340]

Gewicht:	1.5 kg - 1.8 kg
Reifezeit:	100 Tage
KCB-Empfehlung:	B
Rankverhalten:	Rankend
Resistenzen:	
Lagerzeit:	+++



(Cucurbita maxima) Kabocha, welcher es mit der verbreitetsten Sorte Delica aufnehmen kann. Wenig kleiner als Delica, stark im Ertrag, sehr uniform und unigross. Fruchtform: uniform, unigross, dunkelgrün mit Streifen; Fruchtgrösse (DxH) 15-18 x 9-12 cm; Fruchtfleisch: dunkelorange

**Preisklasse: E**

### Ebisu Delica F1 [2309]

Gewicht:	1.7 kg - 1.9 kg
Reifezeit:	100 Tage
KCB-Empfehlung:	B
Rankverhalten:	Rankend
Resistenzen:	
Lagerzeit:	+++



(Cucurbita maxima) Der weltweit führende Kabocha. Ertragsstabil, sehr uniform und robust. Verglichen mit Sweet Mama ist Delica 150 Gramm kleiner und etwas dunkler im Fleisch. Ebisu ist der Name von einem der sieben Glücksgötter - des Schutzpatrons der Fischer und Kaufleute. Manche behaupten, dass aus dieser Sorte die Weltbeste Kürbissuppe möglich sei. Fruchtform: uniform, unigross, rund und abgeflacht, Fruchtgrösse (DxH): 16 - 20 cm x 9 - 13 cm; Fruchtfleisch: dunkelgelb-orange; dick, fest; feinkörnig, süsser, feiner Marroni-Geschmack; hervorragende Qualität;

**Preisklasse: I**

### Sweet Mama F1 [2327]

Gewicht:	1.8 kg - 2.0 kg
Reifezeit:	110 Tage
KCB-Empfehlung:	C
Rankverhalten:	Schwach rankend
Resistenzen:	
Lagerzeit:	+++



(Cucurbita maxima) Altbewährte Sorte in Japan und den USA. All America Selections Winner im 1979. Vergleichbar mit Ebisu Delica, nur 150 Gramm grösser und etwas heller im Fleisch. Fruchtform: uniform, dunkelgrün, gefleckt, flachrund; Fruchtgrösse (DxH): 17-20x 13 cm; Fruchtfleisch: gelb-orange, süss, exzellenter Geschmack; Anderer Name: Grüner Hokkaido-Kürbis, Tsurunashi Yakko;

**Preisklasse: I**

### Bon Bon F1 [2303]

Gewicht:	1.3 kg - 1.8 kg
Reifezeit:	95 Tage
KCB-Empfehlung:	B
Rankverhalten:	Rankend
Resistenzen:	
Lagerzeit:	+++



(Cucurbita maxima) Meistverkaufter Buttercup Typ. Eine Verbesserung der Buttercup Burgess Linie in Ertrag, Uniformität und Geschmack. All American Selection Winner 2005, gleichmässig in Form und Grösse. Fruchtform: dunkelgrün, gefleckt, flachrund; Fruchtgrösse (DxH): 20 x 15 cm; Fruchtfleisch: dunkelorange, dick, sehr süss, Marroniaroma, ideal für Pures und Gnocchi; Anderer Name: Bonbon;

**Preisklasse: I**

### Buttercup [2304]

Gewicht:	1.0 kg - 2.3 kg
Reifezeit:	100 Tage
KCB-Empfehlung:	C
Rankverhalten:	Rankend
Resistenzen:	
Lagerzeit:	+++



(Cucurbita maxima) Altbewährt und immer noch sehr beliebt. Wurde 1931 eingeführt von der Firma Oscar H. Will & Company, North Dakota. Hervorragende Speisequalität! Fruchtform: rund und abgeflacht, auf der Stielseite leicht eingebuchtet, breiter Spiegel mit turbanähnlicher Form; Fruchtgrösse: 15 - 20 cm x 12 - 15 cm; Fruchtfleisch: leuchtend orange, trocken, hervorragende Qualität, süss, leichter Marroni-Geschmack; Anderer Name: Buttercup Burgess;

**Preisklasse: B**

### Chestnut [2307]

Gewicht:	0.8 kg - 1.0 kg
Reifezeit:	105 Tage
KCB-Empfehlung:	C
Rankverhalten:	Schwach rankend
Resistenzen:	
Lagerzeit:	++



(Cucurbita maxima) Altbewährte japanische Züchtung. Extrem süss im Geschmack. Durch den hohen Zuckergehalt nicht allzu lagerfähig. Fruchtform: grau/grün, rundlich; Fruchtgrösse (DxH): 15 - 18 cm x 13 - 15 cm; Fruchtfleisch: dunkelgelb, sehr süss;

**Preisklasse: D**

### Blue Kuri (Houka Seiguri) [2316]

Gewicht:	1.0 kg - 1.5 kg
Reifezeit:	105 Tage
KCB-Empfehlung:	C
Rankverhalten:	Rankend
Resistenzen:	
Lagerzeit:	++



(Cucurbita maxima) Eine sehr beliebte Sorte aus Japan. Geschmacklich einer der Besten. Für die Herstellung von Gnocchi ideal! Fruchtform: hellgrün, flachrund; Fruchtgrösse (DxH): 15 - 20 cm x 9 - 12 cm; Fruchtfleisch: nussig, süss, gelb-orange, dick, feinkörnig; Anderer Name: Blue Kuri, Houka Seiguri, Blauer Hokkaido-Kürbis;

**Preisklasse: D**

### Furor F1 [2641]

Gewicht:	1.0 kg - 1.6 kg
Reifezeit:	100 Tage
KCB-Empfehlung:	C
Rankverhalten:	Rankend
Resistenzen:	
Lagerzeit:	+++



(Cucurbita maxima) Diese Sorte stammt aus Taiwan und wie der Name besagt vielversprechend. Die Früchte sind schön geformt, uniform und einzigartig. Fruchtform: grüne-graue Früchte leicht gerippt in Form eines breiten Kreiseis. Fruchtgrösse (DxH): 25 x 20 cm; Fruchtfleisch: dunkelgelb bis orange; etwas mehlig; süss, ausgezeichnete Qualität;

**Preisklasse: H**

### Leckor F1 [2446]

Gewicht:	1.0 kg - 1.5 kg
Reifezeit:	100 Tage
KCB-Empfehlung:	A
Rankverhalten:	Rankend
Resistenzen:	
Lagerzeit:	++++



(Cucurbita maxima) Ertragreiche Sorte die sowohl gute Fleischqualität, uniforme Früchte und eine gute Lagerfähigkeit vereint. Fruchtform: sehr uniform in Form und Grösse, blau-grau, leicht gerippt, rund, abgeflacht; Fruchtgrösse (D): 15 cm; Fruchtfleisch: orange, intensives Kürbisaroma, knackig, frisch, ideal für Curry's, Ofengerichte, Suppe etc.

**Preisklasse: J**

### Kabocha Silver F1 [2341]

Gewicht:	1.8 kg - 2.0 kg
Reifezeit:	90 Tage
KCB-Empfehlung:	C
Rankverhalten:	Rankend
Resistenzen:	
Lagerzeit:	+++



(Cucurbita maxima) Schöner flacher Grauer mit sehr geschmackvollem Fleisch. Einheitliche Grösse und sehr glatte schöne Haut. Fruchtform: flach, grau mit Blütenspitze, leicht gerippt; Fruchtfleisch: sehr schmackhaft, durch Lagerung wird das Fleisch süsser;

**Preisklasse: G**

### Winter Sweet F1 [2416]

Gewicht:	1.5 kg - 2.0 kg
Reifezeit:	95 Tage
KCB-Empfehlung:	B
Rankverhalten:	Rankend
Resistenzen:	
Lagerzeit:	++++



(Cucurbita maxima) Sehr uniformer "kleiner grauer" mit hervorragender Fleischqualität und guter Lagerfähigkeit. Der Ertrag ist etwas geringer als bei Permanent oder Leckor. Frucht: blau-grau, leicht gerippt, rund, abgeflacht; Fruchtgrösse (D): 17 cm; Fruchtfleisch: hellorange, kompaktes Fleisch, süsslich;

**Preisklasse: G**

### Permanent F1 [2332]

Gewicht:	1.5 kg - 2.0 kg
Reifezeit:	95 Tage
KCB-Empfehlung:	B
Rankverhalten:	Rankend
Resistenzen:	
Lagerzeit:	++++



(Cucurbita maxima) Ertragreiche und robuste Sorte aus Taiwan die sich gut lagern lässt. Die Früchte sind sehr uniform. Permanent ist verwandt mit Blue Kuri und der nicht mehr erhältlichen Yukigeshou. Sie wird oft als Ersatz von Yukigeshou gehandelt. Fruchtform: grün-grau, etwas flachrund; Fruchtgrösse (DxH): 20 x 15 cm; Fruchtfleisch: gelb-orange, dick, feinkörnig;

**Preisklasse: H**

### Winter Blush F1 [2447]

Gewicht:	1.3 kg - 1.8 kg
Reifezeit:	95 Tage
KCB-Empfehlung:	C
Rankverhalten:	Rankend
Resistenzen:	
Lagerzeit:	+++



Wunderschöner, hellrosa Kabocha. Die Farbe ist zur Ernte blassrosa, verfärbt sich dann aber während der Lagerung in einen stärkeren Pink-Ton mit blauen Streifen und Sternen am Blütenansatz. Winter Blush ist nahe verwandt mit der Sorte Winter Sweet, jedoch 250 Gramm leichter und mit dieser besonderen Färbung. Die Fleischqualität ist sehr gut, süss und feinkörnig.

**Preisklasse: H**

Golden Hubbard  
gewarzt



Gr. Hubbard  
Chicago Wart



Baby Blue



Blue Ballet



Blue Hubbard



Bylinka



Crown Prince



Grey Star  
7022



Sampson



Warrior



Eden Blue



Bleu de Hongrie



Jarrahdale



Queensland Blue



Triamble



Lyric



Lumina



Eden White



Flat Star 7001



**HUBBARD, GREY, CROWN,  
WEISSE MAXIMA**

# Hubbard

## Hubba Hubba F1 [2115]

Gewicht:	0.8 kg - 1.5 kg
Reifezeit:	95 Tage
KCB-Empfehlung:	C
Rankverhalten:	Schwach rankend
Resistenzen:	
Lagerzeit:	+++



(Cucurbita maxima) Leuchtend oranger, ertragreicher Hubbardtyp, welcher die ursprüngliche Hubbardform beibehalten hat. Fruchtform: rundlich, an beiden Enden zugespitzt, leicht gestreift; Fruchtgrösse (D): 20 cm; Fruchtfleisch: dunkelgelb bis orange, fest, dick; feinkörnig, süss, trocken, ausgezeichnete Qualität;

**Preisklasse: D**

## Orange Magic F1 [2120]

Gewicht:	1.8 kg - 2.5 kg
Reifezeit:	100 Tage
KCB-Empfehlung:	D
Rankverhalten:	Rankend
Resistenzen:	
Lagerzeit:	++++



(Cucurbita maxima) Orange Magic, ein hübscher oranger Mini-Hubbard. In den letzten Jahren wurde diese Sorte etwas abgeflacht und hat nicht mehr die typische Hubbardform, meist fehlt unten der Spitz und die Frucht läuft zunehmend in eine Hokkaidoform über. Fruchtform: variabel breitbauchig, an beiden Enden zugespitzt; Fruchtgrösse (D): 15 - 17 cm; Fruchtfleisch: orange, nussiges Aroma;

**Preisklasse: B**

## Red October F1 [2121]

Gewicht:	2.5 kg - 4.5 kg
Reifezeit:	100 Tage
KCB-Empfehlung:	C
Rankverhalten:	Rankend
Resistenzen:	
Lagerzeit:	+++



(Cucurbita maxima) Wunderschöner handlicher, oranger Hubbard-Typ mit leuchtenden Früchten. Fruchtform: uniform, birnenförmig, lang gestreckt, an beiden Enden zugespitzt; Fruchtgrösse (DxL): 15 cm x 30 cm; Fruchtfleisch: dunkelgelb bis orange, fest, dick; feinkörnig, süss, trocken, ausgezeichnete Qualität; Anderer Name: Maggic;

**Preisklasse: E**

## Boston Marrow [2123]

Gewicht:	3.0 kg - 6.0 kg
Reifezeit:	95 Tage
KCB-Empfehlung:	C
Rankverhalten:	Rankend
Resistenzen:	
Lagerzeit:	+++



(Cucurbita maxima) Eine sehr alte, ergiebige Hubbard-Sorte. Sie wurde 1831 von einem Herr Ives aus Massachusetts auf den Markt gebracht. Er hatte Samen von einem Freund bekommen. Es scheint, dass diese Sorte ihren Ursprung bei den Indianern hat, dies konnte allerdings nie bewiesen werden. Fruchtform: längliche Birne, rot-orange leuchtend; Fruchtgrösse (DxH): 15 - 25 cm; Fruchtfleisch: dunkelgelb-orange, dick, fest, trocken, feinkörnig, süsser, feiner Geschmack, sehr gute Qualität;

**Preisklasse: D**

## Golden Hubbard gewarzt [2111]

Gewicht:	2.0 kg - 4.0 kg
Reifezeit:	100 Tage
KCB-Empfehlung:	C
Rankverhalten:	Rankend
Resistenzen:	
Lagerzeit:	++++



(Cucurbita maxima) Beliebter südafrikanischer Hubbard. Fruchtform: variabel breitbauchig, an beiden Enden zugespitzt, teils stark gewarzt; Fruchtgrösse (DxL): 20 - 40 cm x 30 - 50 cm Fruchtfleisch: dunkelgelb bis orange, fest, dick; feinkörnig, süss, trocken, ausgezeichnete Qualität;

**Preisklasse: C**

## Hubbard White [2125]

Gewicht:	4.0 kg - 6.0 kg
Reifezeit:	95 Tage
KCB-Empfehlung:	C
Rankverhalten:	Rankend
Resistenzen:	
Lagerzeit:	++++



(Cucurbita maxima) Einzigartige weisse Hubbard-Sorte, guter Ertrag und gesunde Früchte. Gezüchtet von einem Südafrikaner, um bei Hitze und Sonne ohne aufplatzen oder Sonnenbrand zu bestehen. Fruchtform: variabel breitbauchig, an beiden Enden zugespitzt, gewarzt; Fruchtgrösse (DxL): 20 - 40 cm x 30 - 50 cm Fruchtfleisch: dunkelgelb bis orange, fest, dick; feinkörnig, süss, trocken, ausgezeichnete Qualität;

**Preisklasse: D**

## Mini Green Hubbard [2117]

Gewicht:	1.0 kg - 2.0 kg
Reifezeit:	100 Tage
KCB-Empfehlung:	C
Rankverhalten:	Rankend
Resistenzen:	
Lagerzeit:	++++



(Cucurbita maxima) Dunkelgrüne Mini-Variante vom Hubbard. 1/3 der Grösse von Green Hubbard. Fruchtform: dunkelgrün, gewarzt, fast rund; Fruchtgrösse (D): 15 cm; Fruchtfleisch: dunkelgelb bis orange; Anderer Name: Baby Green Hubbard;

**Preisklasse: B**

## Green Hubbard [2112]

Gewicht:	4.0 kg - 6.0 kg
Reifezeit:	100 Tage
KCB-Empfehlung:	C
Rankverhalten:	Rankend
Resistenzen:	
Lagerzeit:	++++



(Cucurbita maxima) James Gregory aus Marblehead, Massachusetts, führte diese Sorte 1856 auf dem amerikanischen Markt ein. Green Hubbards sind in den USA ausserordentlich beliebt. Fruchtgrösse (DxL): 20 - 30 cm x 30 - 40 cm; Fruchtfleisch: dunkelgelb bis orange, fest, dick; feinkörnig, süss, trocken, ausgezeichnete Qualität;

**Preisklasse: B**

### Gr. Hubbard Chicago Wart. [2114]

Gewicht:	5.0 kg - 7.0 kg
Reifezeit:	110 Tage
KCB-Empfehlung:	C
Rankverhalten:	Stark rankend
Resistenzen:	
Lagerzeit:	++++



(Cucurbita maxima) Altbewährte nordamerikanische Züchtung, die 1894 in den USA eingeführt wurde. Fruchtform: länglich, an beiden Enden zugespitzt, stark gewarzt; Fruchtgrösse (DxL): 20 - 25 cm x 30 cm; Fruchtfleisch: dunkelgelb bis orange, fest, dick; feinkörnig, süss, trocken, ausgezeichnete Qualität;

Preisklasse: B

### Baby Blue [2102]

Gewicht:	1.2 kg - 1.8 kg
Reifezeit:	100 Tage
KCB-Empfehlung:	D
Rankverhalten:	Schwach rankend
Resistenzen:	
Lagerzeit:	++++



(Cucurbita maxima) Kleiner blau/grüner mini Hubbard aus den USA. Kreuzung zwischen Blue Hubbard und Bush Buttercup; Fruchtform: blau/grau, birnenförmig; Fruchtgrösse (D): 15 - 20 cm; Fruchtfleisch: dunkelgelb bis orange;

Preisklasse: D

### Blue Magic F1 [2108]

Gewicht:	2.0 kg - 2.5 kg
Reifezeit:	100 Tage
KCB-Empfehlung:	D
Rankverhalten:	Rankend
Resistenzen:	
Lagerzeit:	++++



(Cucurbita maxima) Blue Magic, ein hübscher Mini-Blue Hubbard mit dem feinkörnigen Hubbardfleisch wie bei den grossen Hubbards. Fruchtform: variabel breitbauchig, an beiden Enden zugespitzt; Fruchtgrösse (HxL): 16 x 20 cm; Fruchtfleisch: dunkelgelb, feines nussiges Aroma;

Preisklasse: C

### Blue Ballet F1 [2104]

Gewicht:	2.0 kg - 3.0 kg
Reifezeit:	100 Tage
KCB-Empfehlung:	C
Rankverhalten:	Rankend
Resistenzen:	
Lagerzeit:	++++



(Cucurbita maxima) Eine amerikanische Hubbard-Sorte, die in den letzten Jahren in Europa wegen ihrer handlichen Grösse einen beachtlichen Erfolg zu verzeichnen hatte. Ihren Namen verdankt sie der eleganten Form. Fruchtform: zylindrisch, an beiden Enden zugespitzt; Fruchtgrösse (DxL): 15 - 20 cm Fruchtfleisch: dunkelgelb bis orange, fest, dick; feinkörnig, süss, trocken, ausgezeichnete Qualität;

Preisklasse: D

### Blue Hubbard [2106]

Gewicht:	5.0 kg - 13.0 kg
Reifezeit:	100 Tage
KCB-Empfehlung:	C
Rankverhalten:	Rankend
Resistenzen:	
Lagerzeit:	++++



(Cucurbita maxima) In den USA sehr beliebte Sorte: sie wird seit 1909 angebaut. Fruchtform: variabel breitbauchig, an beiden Enden zugespitzt; Fruchtgrösse (DxL): 20 - 40 cm x 30 - 50 cm; Fruchtfleisch: dunkelgelb bis orange, fest, dick; feinkörnig, süss, trocken, ausgezeichnete Qualität;

Preisklasse: B

### New England Blue Hubbard [2119]

Gewicht:	7.0 kg - 9.0 kg
Reifezeit:	110 Tage
KCB-Empfehlung:	D
Rankverhalten:	Stark rankend
Resistenzen:	
Lagerzeit:	++++



(Cucurbita maxima) Grosser Blue Hubbard. Fruchtform: variabel, breitbauchig, an beiden Enden zugespitzt; Fruchtgrösse (DxL): 30 - 35 cm x 50 cm; Fruchtfleisch: dunkelgelb bis orange, fest, dick, feinkörnig, süss, trocken, ausgezeichnete Qualität;

Preisklasse: D

## Grey / Crown

### Bylinka [2444]

Gewicht:	1.5 kg - 2.5 kg
Reifezeit:	90 Tage
KCB-Empfehlung:	C
Rankverhalten:	Rankend
Resistenzen:	
Lagerzeit:	++++



(Cucurbita maxima) Lagerfähiger kleiner grauer mit gutem Ertrag. Die Früchte sind uniform, streuen etwas in der Grösse. Das Fruchtfleisch ist sehr schmackhaft. Fruchtform: rund, abgeflacht;

**Preisklasse: C**

### Crown Prince F1 [2404]

Gewicht:	3.5 kg - 4.5 kg
Reifezeit:	105 Tage
KCB-Empfehlung:	A
Rankverhalten:	Rankend
Resistenzen:	
Lagerzeit:	++++



(Cucurbita maxima) Ertragreich, uniform, robust, und deshalb bei den Crowns die meistverkaufte Sorte in dieser Grösse. Die Pflanze ist sehr wüchsig. Im Vergleich zu Sampson, etwas kleiner und ohne Virusresistenzen. Crown Prince hat, wie die meisten "grauen", eines der besten Fruchtfleische überhaupt. Fruchtform: kleine Samenhöhle, flachrund, meist kleiner Spiegel, leicht gerippt; Fruchtgrösse (DxH): 25 - 35 cm x 15 - 20 cm; Fruchtfleisch: gelb-orange, dick, fest, frisch und knackig, zerfällt beim Kochen nicht sofort, süss; Anderer Name: Sweet Grey F1;

**Preisklasse: G**

### Grey Star 7022 F1 [2408]

Gewicht:	3.0 kg - 5.0 kg
Reifezeit:	95 Tage
KCB-Empfehlung:	B
Rankverhalten:	Schwach rankend
Resistenzen:	
Lagerzeit:	+++



(Cucurbita maxima) Blau/grau, ertragreiche Sorte aus Südafrika. Die hochrunden, gleichmässigen Früchte setzen nahe am Pflanzenzentrum an und sind sehr einfach zu ernten. Grey Star 7022 ist früher in der Abreife, stärker im Ertrag, jedoch etwas schwächer in der Fleischqualität als vergleichbare Typen. Fruchtform: rundlich, blaugrau, schwach gerippt, flachrund; Fruchtgrösse (DxH): 13 x 18 cm; Fruchtfleisch: orange, mittelsatt, leicht süsslich;

**Preisklasse: E**

### Sampson F1 [2431]

Gewicht:	4.0 kg - 6.0 kg
Reifezeit:	105 Tage
KCB-Empfehlung:	A
Rankverhalten:	Rankend
Resistenzen:	PRSV, WMV, ZYMV
Lagerzeit:	++++



(Cucurbita maxima) Hohes Ertragspotential, gute Lagerfähigkeit, uniforme Früchte, virusresistent. Wie Crown Prince F1 eine sehr empfehlenswerte Sorte im Anbau da Ertrag, Uniformität, Lagerfähigkeit und Fleischqualität sehr hohen Ansprüchen genügen. Fruchtform: kleine Samenhöhle, flachrund, deutlich abgeflacht, konkav und mit Schultern auf der Stielseite, gerippt, grau-weiss; Fruchtgrösse (DxH): 28 x 16 cm; Fruchtfleisch: dunkelorange, dick, zart süss, reich an Karotin, ausgezeichnete Qualität;

**Preisklasse: J**

### Warrior F1 [2445]

Gewicht:	4.0 kg - 6.0 kg
Reifezeit:	95 Tage
KCB-Empfehlung:	B
Rankverhalten:	Schwach rankend
Resistenzen:	
Lagerzeit:	+++



(Cucurbita maxima) Hellgrauer, ertragreicher, früher und unformer Schwergewichtler aus Südafrika. Fruchtform: flach, mit Einbuchtung bei Stiel und Blüte, Sonnenbrandresistent, kleine Samenhöhle; Fruchtfleisch: dunkelorange, dick, trocken, süss, ausgezeichnete Qualität;

**Preisklasse: E**

### Eden Blue F1 [2442]

Gewicht:	6.0 kg - 9.0 kg
Reifezeit:	95 Tage
KCB-Empfehlung:	B
Rankverhalten:	Schwach rankend
Resistenzen:	
Lagerzeit:	++++



(Cucurbita maxima) Grosser unformer und ungrösser Grauer mit früher Abreife und gutem Ertrag. Eden Blue hat eine sehr glatte Haut und ist nahe verwandt mit der Sorte Eden White. Fruchtform: flachrund, leicht gerippt; Fruchtgrösse (DxH): 25 - 35 cm x 15 - 20 cm; Fruchtfleisch: gelb-orange, dick, fest, frisch und knackig, zerfällt beim Kochen nicht sofort, süss; Anderer Name: Blue Heaven;

**Preisklasse: F**

### Bleu de Hongrie [2401]

Gewicht:	4.0 kg - 9.0 kg
Reifezeit:	110 Tage
KCB-Empfehlung:	C
Rankverhalten:	Rankend
Resistenzen:	
Lagerzeit:	++++



(Cucurbita maxima) Eine interessante Sorte mit mittlerem Ertrag, die aus Ungarn stammt. Fruchtform: blau-grau, unregelmässig rund, abgeflacht; Fruchtgrösse (DxH): 20 - 35 cm x 15 - 18 cm; Fruchtfleisch: gelb bis satt gelb-orange, 6 cm dick, fest, feinkörnig, süss; Anderer Name: Nagydobosi, Blauer Ungare;

**Preisklasse: C**

### Sweet Meat [2421]

Gewicht:	3.0 kg - 5.0 kg
Reifezeit:	110 Tage
KCB-Empfehlung:	D
Rankverhalten:	Rankend
Resistenzen:	
Lagerzeit:	++++



(Cucurbita maxima) Vorallem im Nordwesten der USA sehr beliebt. Wie der Name zum Ausdruck bringt, handelt es sich um eine süsse Kürbissorte. Streut etwas in Form und Grösse. Fruchtform: grau, rund, abgeflacht, auf der Stielseite deutlich nach innen und auf der Blütenseite deutlich nach aussen gewölbt. Fruchtgrösse (DxH): 20 - 25 cm x 10 - 12 cm; Fruchtfleisch: orange, dick, fest, süss, gute Qualität;

**Preisklasse: C**

### Jarrahdale [2410]

Gewicht:	3.0 kg - 8.0 kg
Reifezeit:	120 Tage
KCB-Empfehlung:	C
Rankverhalten:	Rankend
Resistenzen:	
Lagerzeit:	++++



(Cucurbita maxima) Wunderschöne Sorte aus Australien. Die Farbe der Früchte verändert sich während der Lagerung kaum. Fruchtform: blaugrau, deutlich gerippt mit doppelten Rippen, rund, abgeflacht; Fruchtgrösse (DxH): 25 - 35 cm x 15 - 20 cm; Fruchtfleisch: gelb-orange; dick, fest; feinkörniger, ausgezeichneter Kürbisgeschmack, gute Qualität;

**Preisklasse: B**

### Queensland Blue [2420]

Gewicht:	2.0 kg - 4.0 kg
Reifezeit:	120 Tage
KCB-Empfehlung:	C
Rankverhalten:	Rankend
Resistenzen:	
Lagerzeit:	++++



(Cucurbita maxima) Die australische Kürbissorte par excellence! Die Pflanze weist einen mittleren Ertrag auf. In den USA wurde sie 1992 eingeführt. In Europa kennt man sie erst seit einigen Jahren. Fruchtform: meist flachrund, leicht vertiefter Stielansatz; Fruchtgrösse (DxH): 18 - 23 cm x 12 - 15 cm; Fruchtfleisch: gelb, auf der Stielseite und an der Peripherie besonders dick, fest, feinkörnig, süss, gute Qualität, feiner Kürbisgeschmack;

**Preisklasse: B**

### Triamble (Tristar) [2423]

Gewicht:	1.5 kg - 2.5 kg
Reifezeit:	120 Tage
KCB-Empfehlung:	C
Rankverhalten:	Stark rankend
Resistenzen:	
Lagerzeit:	++++



(Cucurbita maxima) Alte aus Australien stammende Sorte. Wunderschöne dreifaltige Form. Fruchtform: grau, blau, dreieckig; Fruchtgrösse (DxH): 18 - 22 x 11 - 16 cm; Fruchtfleisch: gelb-orange, dick, süss;

**Preisklasse: C**

### Kiszombori [2412]

Gewicht:	5.0 kg - 7.0 kg
Reifezeit:	110 Tage
KCB-Empfehlung:	D
Rankverhalten:	Stark rankend
Resistenzen:	
Lagerzeit:	++++



(Cucurbita maxima) Eine ungarische Züchtung und vermutlich nahe verwandt mit Bleu de Hongrie. Der Name bedeutet "Kleiner von Zombor". Die Sorte ist sehr selten und streut ziemlich in der Grösse. Fruchtform: regelmässig rund, deutlich länger als breit; Fruchtgrösse (DxH): 20 - 25 cm x 28 - 35 cm; Fruchtfleisch: gelb bis satt gelborange, dick, fest, feinkörnig, süss, gute Qualität;

**Preisklasse: J**

### Istanbul Grau [2671]

Gewicht:	7.0 kg - 10.0 kg
Reifezeit:	110 Tage
KCB-Empfehlung:	C
Rankverhalten:	Stark rankend
Resistenzen:	
Lagerzeit:	++++



(Cucurbita maxima) Grosser, schön gerippter Grauer, welcher in der Türkei oftmals zu einem exzellenten Dessert verarbeitet wird. Fruchtform: blau-grau, gleichmässig gerippt, mit feinen schönen Netzrissen auf der Haut, uniforme und unigrosse Früchte; Fruchtgrösse: 35 x 26 cm, Fruchtfleisch: gelb orange, mehlig, süsslich; Anderer Name: Türkischer Honigkürbis, Türkischer Bergkürbis;

**Preisklasse: D**



## Weisse Maxima

### Lyric F1 [2506]

Gewicht:	1.5 kg - 2.5 kg
Reifezeit:	110 Tage
KCB-Empfehlung:	C
Rankverhalten:	Rankend
Resistenzen:	
Lagerzeit:	+++



(Cucurbita maxima) Varietät asiatischer Herkunft, wunderschöne Form und Maserung. Fruchtform: flachrund, auf der Blütenseite etwas gespitzt, weiss; Fruchtgrösse (DxH): 27 x 22 cm; Fruchtfleisch: dunkelgelb bis orange, etwas mehlig, süss, ausgezeichnet;

**Preisklasse: I**

### Casper F1 [2510]

Gewicht:	3.0 kg - 5.0 kg
Reifezeit:	95 Tage
KCB-Empfehlung:	B
Rankverhalten:	Rankend
Resistenzen:	
Lagerzeit:	+++



(Cucurbita maxima) Die Fleischqualität ist exzellent und die Früchte sind wunderschön rundlich. Casper wird oft zum bemalen verwendet. Die weisse Ausfärbung ist im Vergleich zu Lumina oft schöner und die Früchte sind etwas robuster. Diese amerikanische Züchtung wurde 1996 als »Bianco« versuchsweise verteilt. Später fand sie ihren Platz bei den weissen Pumpkins und ist demzufolge für Halloween geeignet. Fruchtform: weiss, rund, etwas abgeflacht; Fruchtgrösse (DxL): 15 - 23 cm x 13 - 20 cm; Fruchtfleisch: schmutzig orange bis fast braun, sehr dick und fest, extrem feinkörnig und zart, süss, feiner Marroni-Geschmack;

**Preisklasse: B**

### Lumina F1 [2511]

Gewicht:	4.0 kg - 5.0 kg
Reifezeit:	100 Tage
KCB-Empfehlung:	C
Rankverhalten:	Rankend
Resistenzen:	
Lagerzeit:	+++



(Cucurbita maxima) Weisser Maxima, welcher gerne zum bemalen verwendet wird. Das Fleisch ist sehr aromatisch. Ertrag und Lagerfähigkeit sind mittelmässig. Fruchtform: weiss, rund, etwas abgeflacht, nicht sehr uniform; Fruchtgrösse (DxL): 15 - 25 cm x 13 - 20 cm; Fruchtfleisch: schmutzig orange bis fast braun, sehr dick und fest, extrem feinkörnig und zart, süss, feiner Marroni-Geschmack;

**Preisklasse: F**

### Valenciano F1 [2512]

Gewicht:	4.0 kg - 5.0 kg
Reifezeit:	110 Tage
KCB-Empfehlung:	C
Rankverhalten:	Rankend
Resistenzen:	
Lagerzeit:	+++



(Cucurbita maxima) Schneeweisse Frucht, hübsch und attraktiv. Fruchtform: weiss, flachrund, leicht gerippt; Fruchtgrösse (DxH): 27 - 30 x 15 - 16 cm; Fruchtfleisch: dunkelorange, dick;

**Preisklasse: E**

### Eden White F1 [2513]

Gewicht:	5.0 kg - 8.0 kg
Reifezeit:	95 Tage
KCB-Empfehlung:	B
Rankverhalten:	Schwach rankend
Resistenzen:	
Lagerzeit:	++++



(Cucurbita maxima) Grosser, uniform und unigrosser Crown mit früher Abreife und gutem Ertrag. Eden White hat eine sehr glatte Haut und ist nahe verwandt mit der Sorte Eden Blue. Fruchtform: flachrund, leicht gerippt; Fruchtgrösse (DxH): 25 - 35 cm x 15 - 20 cm; Fruchtfleisch: gelb-orange; dick, fest, frisch und knackig, zerfällt beim Kochen nicht sofort, süss;

**Preisklasse: F**

### Flat Stacker F1 [2514]

Gewicht:	5.0 kg - 9.0 kg
Reifezeit:	95 Tage
KCB-Empfehlung:	C
Rankverhalten:	Schwach rankend
Resistenzen:	CMV, PMT, PRSV, ZYMV
Lagerzeit:	+++



(Cucurbita maxima) Mit Flat Stacker F1 haben wir einen robusten uniformen Flat White der zudem mehltresistent und virusresistent ist; Fruchtform: flachrund, breit, leicht gerippt, Fruchtgrösse: 25-40 cm x 13-15 cm; Fruchtfleisch: mittel bis dunkelorange; dick, zart, süss, ausgezeichnete Qualität;

**Preisklasse: F**

### Flat White Boer [2502]

Gewicht:	5.0 kg - 8.0 kg
Reifezeit:	120 Tage
KCB-Empfehlung:	D
Rankverhalten:	Stark rankend
Resistenzen:	
Lagerzeit:	+++



(Cucurbita maxima) Südafrikanische Sorte mit ausgezeichnetem Fruchtfleisch. In Südafrika wird dieser Kürbis oft auf die Dächer in die pralle Sonne gelegt. Fruchtform: flachrund, sehr breit, stark abgeflacht; Fruchtgrösse (DxH): 20 - 50 cm x 10 - 15 cm; Fruchtfleisch: fast dunkelorange; dick, zart; süss, reich an Karotin, ausgezeichnete Qualität;

**Preisklasse: C**

### Flat White Star 7001 F1 [2503]

Gewicht:	5.0 kg - 7.0 kg
Reifezeit:	95 Tage
KCB-Empfehlung:	B
Rankverhalten:	Schwach rankend
Resistenzen:	
Lagerzeit:	+++



(Cucurbita maxima) Uniforme und frühere Variante von Flat White Boer, sehr ergiebig. Fruchtform: weiss, flachrund, sehr breit, stark abgeflacht; Fruchtgrösse (DxH): 20 - 50 cm x 10 - 15 cm, sehr flach & schön; Fruchtfleisch: fast dunkelorange, dick, zart, süss, reich an Karotin, ausgezeichnete Qualität;

**Preisklasse: E**

### Full Moon [2509]

Gewicht:	10.0 kg - 30.0 kg
Reifezeit:	100 Tage
KCB-Empfehlung:	C
Rankverhalten:	Stark rankend
Resistenzen:	
Lagerzeit:	+++



(Cucurbita maxima) Weisser Riese. Fruchtform: weiss, gerippt, flachrund; Fruchtgrösse (D): 50 - 60 cm; Fruchtfleisch: orange, dick;

**Preisklasse: L**

### Super Moon F1 [2664]

Gewicht:	10.0 kg - 20.0 kg
Reifezeit:	95 Tage
KCB-Empfehlung:	C
Rankverhalten:	Rankend
Resistenzen:	
Lagerzeit:	++++



(Cucurbita maxima) Riesiger, schöner und robuster Kürbis mit tollem Fruchtfleisch. Die Farbe erinnert tatsächlich an eine Mondlandschaft. AAS Winner 2016. Fruchtform: fassförmig, weiss mit blauem und rosa Schimmer; Fruchtfleisch: fest, trocken, süss, dunkelorange;

**Preisklasse: D**

### Polar Bear F1 [2670]

Gewicht:	15.0 kg - 30.0 kg
Reifezeit:	100 Tage
KCB-Empfehlung:	C
Rankverhalten:	Rankend
Resistenzen:	
Lagerzeit:	+++



(Cucurbita maxima) Hochrunder, grosser Maxima. Hochweiss, Farbstabil, mit glatter und schöner Haut. Fruchtform: weiss, rund, ganz leicht gerippt;

**Preisklasse: M**

Turban mini



Aladdins Turban



Turks Turban



Zucca Mantovana



Miss Sophie Pink



Golden Butta



Amish Pie



Moranga Expositao



Australian Butter



Golden Delicious



NK580



Red Witch



Rouge vif d Etampes



Cinderella Carriage



Potiron Galeux d Eysine



Moranga Coroa



Green Delicious



# MAXIMA DIVERSE 1

## Diverse Maxima

### Pilz Turban mini [2636]

Gewicht:	0.2 kg - 0.8 kg
Reifezeit:	95 Tage
KCB-Empfehlung:	B
Rankverhalten:	Rankend
Resistenzen:	
Lagerzeit:	++



(Cucurbita maxima) Sehr schöner mini Turban mit roter Haube und weissem Zentrum. Kann als Fliegenpilz bemalt werden. Fruchtform: turbanförmig, mit einer dünnen aber breiten und knallroten Basis und einem grossen weissen Blütenansatz; Fruchtgrösse (DxH): 12 x 10 cm; Fruchtfleisch: fast dunkelorange, dick, durchschnittliche Qualität; Anderer Name: Tiny Turk;

**Preisklasse: D**

### Aladdins Turban [2633]

Gewicht:	1.5 kg - 2.5 kg
Reifezeit:	100 Tage
KCB-Empfehlung:	C
Rankverhalten:	Rankend
Resistenzen:	
Lagerzeit:	++



(Cucurbita maxima) Schöne, mittelgroße Mischung (15-20 cm) unterschiedlichster Farben. Im Vergleich zu Turks Turban ist Aladdin eher pastellfarben mit einem weniger kräftigen Rot und etwas kleiner in der Grösse. Frucht: Sehr hart, relativ schwach haltbar, da die Übergänge zum Mittelteil Eintrittspforten für Keime bieten. Fruchtfleisch sehr aromatisch, fest, dick, süsslich, geeignet für Suppe, Aufläufe, Gemüse; Anderer Name: Aladin, Alladin, Bischofsmütze, Türkischer Turban, Türkenbund;

**Preisklasse: D**

### Turks Turban [2634]

Gewicht:	1.5 kg - 3.0 kg
Reifezeit:	100 Tage
KCB-Empfehlung:	B
Rankverhalten:	Rankend
Resistenzen:	
Lagerzeit:	++



(Cucurbita maxima) Die schönste und farbigste Turbanauswahl. Anfang des 19. Jahrhundert in den USA eingeführt. Im Vergleich zu Aladdins Turban besitzt Turks Turban kräftiger ausgeprägte Farbtöne und ist etwas grösser. Es wurde auch mehrmals berichtet, dass sie völlig austrocknen können, ähnlich wie Kalebassen. Diese essbare Sorte ist u.a. eine beliebte Dekorationsfrucht. Fruchtform: halbkugelig, vorstehendes Mittelteil; Fruchtgrösse (D): 20 - 30 cm; Fruchtfleisch: fest, feinkörnig, süss, durchschnittliche Qualität;

**Preisklasse: B**

### Zucca Mantovana [2659]

Gewicht:	0.7 kg - 1.2 kg
Reifezeit:	105 Tage
KCB-Empfehlung:	C
Rankverhalten:	Rankend
Resistenzen:	
Lagerzeit:	+++



(Cucurbita maxima) Ausgefallene seltene Sorte, die eigentlich nur in der Region von Mantua (Italien) anzutreffen ist. Sehr hübsch und dekorativ. Besser haltbar als die farbigen Turbanarten; Fruchtform: turbanförmig, mit einem grossen und breiten Blütenansatz, grau einfarbig; Fruchtgrösse (DxH): 15 x 20 cm; Fruchtfleisch: fast dunkelorange, dick, zart und süss, gute Qualität;

**Preisklasse: D**

### Miss Sophie Pink [2669]

Gewicht:	0.4 kg - 0.6 kg
Reifezeit:	95 Tage
KCB-Empfehlung:	C
Rankverhalten:	Schwach rankend
Resistenzen:	
Lagerzeit:	+++



(Cucurbita maxima) Kleiner, einzigartiger Maxima in handlicher Grösse und schönem Rosaton. Die Früchte sind gleichmässig gerippt und uniform in Grösse und in der Form. Fruchtform: rundlich, flachgedrückt, leicht gerippt; Fruchtgrösse: 10 x 8 cm; Fruchtfleisch: dünn, feinkörnig, süsslich;

**Preisklasse: D**

### Boliviana [2624]

Gewicht:	1.0 kg - 1.5 kg
Reifezeit:	110 Tage
KCB-Empfehlung:	D
Rankverhalten:	Rankend
Resistenzen:	
Lagerzeit:	+++



(Cucurbita maxima) Wunderschöne, herzförmig gerippte Frucht aus den Bergen von Bolivien. Fruchtform: rund, flach auf der Stielseite, spitzig auf der anderen Seite, gerippt, orange; Fruchtgrösse (DxH): 17 - 19 x 15 cm; Fruchtfleisch: orange, von guter Qualität;

**Preisklasse: D**

### Golden Butta F1 [2665]

Gewicht:	1.0 kg - 2.5 kg
Reifezeit:	90 Tage
KCB-Empfehlung:	C
Rankverhalten:	Schwach rankend
Resistenzen:	PMT, ZYMV
Lagerzeit:	+++



(Cucurbita maxima) Lakotaähnliche Züchtung, welche mittels Hybridzucht hinsichtlich Ertrag und Robustheit gefestigt wurde. Am Blütenansatz wunderschön grün mit feinen Streifen. Gute Uniformität, sehr guter Ertrag, mehltau und virustolerant. Fruchtform: flachgedrückte Herzform; am Stielansatz breit und am Blütenansatz leicht spitz zulaufend; Fruchtgrösse (DxH): 15 - 18 cm x 10 - 15 cm; Fruchtfleisch: dunkelgelb bis orange; fest, kompakt, leicht mehlig; ausgewogener Marroni-Geschmack;

**Preisklasse: C**

### Moranga Exposicao [2623]

Gewicht:	1.5 kg - 3.0 kg
Reifezeit:	100 Tage
KCB-Empfehlung:	B
Rankverhalten:	Rankend
Resistenzen:	
Lagerzeit:	+++



(Cucurbita maxima) Sehr dekorative gerippte Frucht aus Brasilien. Fruchtform: rosarot-dunkelrot, teils grün gestreift, gerippt, flachrund; Fruchtgrösse (D): 25 - 30 cm; Fruchtfleisch: orange; Anderer Name: Garbo;

**Preisklasse: C**

### Potiron de Geneve [2646]

Gewicht:	2.0 kg - 3.0 kg
Reifezeit:	110 Tage
KCB-Empfehlung:	D
Rankverhalten:	Rankend
Resistenzen:	
Lagerzeit:	+++



(Cucurbita maxima) Wir kennen die Geschichte dieser Sorte nicht. Sie ist sehr selten und praktisch nicht mehr auffindbar. Sie wurde exklusiv von KCB-Samen 2007 wieder auf den Markt gebracht. Fruchtform: rot orange, etwas kreiselförmig; Fruchtgrösse (DxH): 15 x 15 - 20 cm; Fruchtfleisch: gelb-orange, dick, feinkörnig, ausgewogener Geschmack, knackig-süss bis nussig-fruchtig, dezenter Marroni-Geschmack, vitaminreich;

**Preisklasse: G**

### Australian Butter [2603]

Gewicht:	2.0 kg - 4.0 kg
Reifezeit:	100 Tage
KCB-Empfehlung:	C
Rankverhalten:	Rankend
Resistenzen:	
Lagerzeit:	+++



(Cucurbita maxima) Aus Australien stammende Sorte. Fruchtform: orange, gerippt, flachrund; Fruchtgrösse (D): 25 cm; Fruchtfleisch: orange, dick;

**Preisklasse: D**

### Amish Pie [2601]

Gewicht:	2.0 kg - 5.0 kg
Reifezeit:	100 Tage
KCB-Empfehlung:	D
Rankverhalten:	Rankend
Resistenzen:	
Lagerzeit:	+++



(Cucurbita maxima) Dekorative Sorte aus Amerika. 1999 von einem Amish in den Bergen von Maryland gezüchtet. Besonders für Pasteten und zum Einmachen geeignet. Fruchtform: orange, eichelförmig; Fruchtgrösse (D): 40 - 60 cm; kann bis über 20 kg schwer werden; Fruchtfleisch: orange, schmackhaft;

**Preisklasse: D**

### Golden Delicious [2613]

Gewicht:	3.0 kg - 6.0 kg
Reifezeit:	100 Tage
KCB-Empfehlung:	B
Rankverhalten:	Rankend
Resistenzen:	
Lagerzeit:	+++



(Cucurbita maxima) Golden Delicious, eine amerikanische Industriesorte. Sicherlich eine der schönsten Sorten unter den Riesenkürbissen. Sie entstand aus der Kreuzung von Boston Marrow mit Green Delicious und wurde 1926 eingeführt. Dank des hohen Vitamingehalts wird Golden Delicious oftmals Kleinkindernahrung empfohlen. Ergibt eine sehr sämige Suppe, da die Struktur des Fleisches sehr fein ist. Fruchtform: herzförmig; am Stielansatz breit und am Blütenansatz spitz zulaufend; Fruchtgrösse (DxH): 15 - 20 cm x 20 - 30 cm; Fruchtfleisch: dunkelgelb bis orange; fest, kompakt, leicht mehlig; ausgewogener Marroni-Geschmack;

**Preisklasse: B**

### NK 580 F1 [2230]

Gewicht:	4.0 kg - 7.0 kg
Reifezeit:	100 Tage
KCB-Empfehlung:	B
Rankverhalten:	Rankend
Resistenzen:	
Lagerzeit:	+++



(Cucurbita maxima) Der Ertrag in Kombination mit der Qualität macht ihn zum Industrie- und Gastrokürbis für Püree oder Suppe. NK580 ist ähnlich zu Golden Delicious, jedoch einheitlicher in Form und Grösse und im Schnitt rund 2 Kilogramm schwerer; Fruchtfleisch: feinkörnig, cremig, leicht süsslich, guter Kürbisgeschmack;

**Preisklasse: D**

### Gustar F1 [2234]

Gewicht:	2.5 kg - 3.0 kg
Reifezeit:	90 Tage
KCB-Empfehlung:	B
Rankverhalten:	Rankend
Resistenzen:	
Lagerzeit:	+++



(Cucurbita maxima) Grosser Hokkaido mit sattem Fleisch, besonders für Gastro und Industrie geeignet. Die Schale lässt sich gut verkochen. Uniforme Früchte die in der grösse etwas variieren; Fruchtform: rundlich, flach, leicht gestreift; Fruchtgrösse: 17-22cm; Fruchtfleisch: dickwandig, festes Fleisch mit dunkelgelber Farbe, fest, süsslich, feiner Geschmack;

**Preisklasse: E**

### Tractor F1 [2662]

Gewicht:	2.5 kg - 3.5 kg
Reifezeit:	90 Tage
KCB-Empfehlung:	B
Rankverhalten:	Busch
Resistenzen:	
Lagerzeit:	+++



(Cucurbita maxima) Buschförmige Industriesorte mit hohem Ertrag. Bei dichter Saat kann ein Ertrag von 30-40 t/ha erwartet werden. Fruchtform: herzförmig bis flachgedrückt, uniform und unigross; jedoch nicht so feinkörnig und trocken wie die Industriesorten Golden Delicious und NK580;

**Preisklasse: H**

### Red Warty (Rote Warze) [2630]

Gewicht:	4.0 kg - 5.0 kg
Reifezeit:	110 Tage
KCB-Empfehlung:	C
Rankverhalten:	Rankend
Resistenzen:	
Lagerzeit:	++++



(Cucurbita maxima) Hübsche Sorte mit leuchtend roten Früchten und ausgeprägten Warzen. Fruchtform: rund, stark gewarzt; Fruchtgrösse (D): 25 cm; Fruchtfleisch: orange, gute Qualität; Anderer Name: Strawberry;

**Preisklasse: D**

### Red Witch F1 [2663]

Gewicht:	5.0 kg - 7.0 kg
Reifezeit:	95 Tage
KCB-Empfehlung:	C
Rankverhalten:	Rankend
Resistenzen:	
Lagerzeit:	+++



(Cucurbita maxima) Etamestyp als Hybride mit gutem, festem Fruchtfleisch. Fruchtform: flach, einheitlich, rot mit hellen schönen Streifen; Fruchtfleisch: hellgelb, feiner Kürbisgeschmack;

**Preisklasse: F**

### Rouge vif d Etampes [2631]

Gewicht:	6.0 kg - 12.0 kg
Reifezeit:	100 Tage
KCB-Empfehlung:	C
Rankverhalten:	Rankend
Resistenzen:	
Lagerzeit:	+++



(Cucurbita maxima) Rouge vif d'Etampes gehörte früher zu den bei uns am häufigsten angebauten Sorten. Bringt hohe Erträge und ist durch Form und sehr kräftiger Farbe perfekt zum dekorieren geeignet. Fruchtform: rund, sehr breit, abgeflacht, teilweise eingedrückt; Fruchtgrösse (DxL): 20 - 50 cm x 15 - 20 cm; Fruchtfleisch: gelb-orange, faserig, mittlere Qualität; Anderer Name: Roter Zentner, Cinderella;

**Preisklasse: B**

### Cinderella Carriage F1 [2660]

Gewicht:	8.0 kg - 20.0 kg
Reifezeit:	100 Tage
KCB-Empfehlung:	C
Rankverhalten:	Rankend
Resistenzen:	
Lagerzeit:	+++



(Cucurbita maxima) AAS Winner im 2014. Cinderella Carriage bringt hohe Erträge und ist durch Form und Farbe, zum dekorieren geeignet. Wie Etampes, nur deutlich grösser und stärker im Ertrag, jedoch etwas blässer in der Farbe. Fruchtform: rund, sehr breit, abgeflacht, teilweise eingedrückt; Fruchtgrösse (DxL): 30 - 60 cm x 20 - 30 cm; Fruchtfleisch: gelb-orange, faserig, mittlere Qualität;

**Preisklasse: E**

### Hopi Orange [2648]

Gewicht:	3.0 kg - 15.0 kg
Reifezeit:	100 Tage
KCB-Empfehlung:	D
Rankverhalten:	Rankend
Resistenzen:	
Lagerzeit:	+++



(Cucurbita maxima) Seltene Sorte von den Hopi Indianer aus dem Südwesten der USA. Grosse leuchtend orange Früchte, sehr attraktiv und dekorativ. Jedoch etwas unterschiedlich ausfallend in der Grösse. Fruchtform: rund, etwas abgeflacht auf der Stielseite, leuchtend orange; Fruchtgrösse (DxL): 20 - 15 cm; Fruchtfleisch: gelb-orange dick, fest feinkörnig, mehlig bis trocken, süsser, feiner Geschmack;

**Preisklasse: C**

### Gelber Zentner [2616]

Gewicht:	6.0 kg - 12.0 kg
Reifezeit:	100 Tage
KCB-Empfehlung:	D
Rankverhalten:	Rankend
Resistenzen:	
Lagerzeit:	+++



(Cucurbita maxima) Früher bekannteste Sorte in unseren Breitengraden, obwohl das Fruchtfleisch eher minderwertig ist. Diese Sorte wurde zusammen mit der Sorte Rouge vif d Etampes oft als Schweinefutter angebaut. Fruchtform: flachrund, orange, etwas rau; Fruchtgrösse (DxL): 30 - 65 x 20 - 40 cm; Fruchtfleisch: gelb-orange, dick, etwas faserig;

**Preisklasse: B**

### Jaune gros de Paris [2643]

Gewicht:	10.0 kg - 15.0 kg
Reifezeit:	100 Tage
KCB-Empfehlung:	D
Rankverhalten:	Rankend
Resistenzen:	
Lagerzeit:	+++



(Cucurbita maxima) Eine leicht grössere Variante vom Gelben Zentner, besonders beliebt in Frankreich. Fruchtform: flachrund, gelb, glatt; Fruchtgrösse (DxL): 30 - 40 x 20 - 30 cm; Fruchtfleisch: gelb-orange, dick, etwas faserig;

**Preisklasse: C**

### Potiron Galeux d Eysines [2628]

Gewicht:	5.0 kg - 21.0 kg
Reifezeit:	100 Tage
KCB-Empfehlung:	C
Rankverhalten:	Stark rankend
Resistenzen:	
Lagerzeit:	+++



(Cucurbita maxima) Französische, wunderschöne, warzige Sorte. Diese Sorte wird meist mit ihrem französischen Namen bezeichnet. Im deutschen Sprachraum wird gelegentlich der Name Häckelkrätze oder Erdnusskürbis verwendet. Wird der Erntezeitpunkt zu früh gewählt, hat die Frucht kaum Warzen, wird zu spät geerntet, ist die Frucht vollkommen verwarzt; Fruchtform: orange, flachrund mit starken Warzen; Fruchtgrösse (DxL): 50 x 30 cm; Fruchtfleisch: orange, dick; Anderer Name: Courge Brodée Galeuse, Giraumon Galeux d'Eysines, Citrouille d'Eysines à potage, Erdnusskürbis;

**Preisklasse: F**

### Giselle F1 [2342]

Gewicht:	1.0 kg - 1.6 kg
Reifezeit:	95 Tage
KCB-Empfehlung:	C
Rankverhalten:	Rankend
Resistenzen:	
Lagerzeit:	+++



(Cucurbita maxima) Einzigartig und schlicht. Mit seiner grüngrauen Farbe und der runden flachgedrückten Form besticht diese uniforme und robuste Sorte. Diese Sorte ist weniger sonnenbrandempfindlich als andere Kabocha-Typen. Fruchtform: uniform, unigross, rund und abgeflacht, Fruchtgrösse (DxH): 16 - 20 cm x 9 - 13 cm; Fruchtfleisch: dunkelgelb-orange; dick, fest; feinkörnig, süsser Geschmack; gute Fruchtfleischqualität;

**Preisklasse: C**

### Silver Bell [2443]

Gewicht:	1.0 kg - 2.0 kg
Reifezeit:	90 Tage
KCB-Empfehlung:	C
Rankverhalten:	Schwach rankend
Resistenzen:	
Lagerzeit:	+++



(Cucurbita maxima) Gleichmässige, zierlich schöne Früchte in sehr guter Speisequalität. Nahe verwandt mit den Bananenkürbissen. Die Früchte sind wunderschön geformt, uniform und unigross. Die Farbe wechselt von anfangs grau auf rosa. Die Früchte sind anfällig auf Sonnenbrand. Fruchtform: tropfenförmig, glockenförmig, grau, später blassrosa; Fruchtfleisch: sehr schmackhaft, süss, aber nicht zu süss, knackig cremige feinkörnige Konsistenz;

**Preisklasse: B**

### Moranga Coroa [2622]

Gewicht:	1.5 kg - 3.0 kg
Reifezeit:	100 Tage
KCB-Empfehlung:	C
Rankverhalten:	Rankend
Resistenzen:	
Lagerzeit:	+++



(Cucurbita maxima) In Brasilien verbreitete Sorte. Sie muss als Exot angesehen werden. Auch ist sie mit keiner der vorgestellten Sorten verwandt. Der Name bedeutet Kronen-Kürbis. Fruchtform: gleichmässig deutlich gerippt, grau-grün, rund, oben und unten abgeflacht, Stielansatz deutlich vertieft; Fruchtgrösse: 16 - 20 cm x 10 - 13 cm; Fruchtfleisch: gelb, dick, feinkörnig, feste Konsistenz, süss, ausgezeichnete Qualität, feiner Kürbisgeschmack;

**Preisklasse: D**

### Potiron d Argentine [2649]

Gewicht:	1.5 kg - 3.0 kg
Reifezeit:	110 Tage
KCB-Empfehlung:	D
Rankverhalten:	Rankend
Resistenzen:	
Lagerzeit:	+++



(Cucurbita maxima) Sehr seltene Sorte aus Argentinien. Fruchtform: rund, abgeflacht, grün mit helleren Flecken; Fruchtgrösse (DxL): 22x12 cm; Fruchtfleisch: gelb-orange, dick, fest, feinkörnig, mehlig bis trocken, süsser, feiner Geschmack;

**Preisklasse: E**

### Olive [2637]

Gewicht:	2.0 kg - 4.0 kg
Reifezeit:	110 Tage
KCB-Empfehlung:	D
Rankverhalten:	Rankend
Resistenzen:	
Lagerzeit:	+++



(Cucurbita maxima) Seit Ende des 19. Jahrhunderts eine beliebte französische Sorte. Die Pflanze ist etwas schwach im Ertrag. Fruchtform: oval, fast olivenförmig, bräunliche Farbe; Fruchtgrösse (DxH): 20 - 25 cm x 30 - 35 cm; Fruchtfleisch: dunkel gelb, schmackhaft, dick, feinkörnig;

**Preisklasse: F**

### Green Delicious [2614]

Gewicht:	2.0 kg - 5.0 kg
Reifezeit:	105 Tage
KCB-Empfehlung:	D
Rankverhalten:	Rankend
Resistenzen:	
Lagerzeit:	+++



(Cucurbita maxima) Grünes Pendant zum Golden Delicious. In den letzten Jahren leider mit oft etwas vernarbter Haut. Fruchtform: dunkelgrün, herzförmig; Fruchtgrösse (DxH): 15 - 20 x 15 - 17 cm; Fruchtfleisch: dunkelgelb bis orange, fest, sehr feinkörnig, kompakt, leicht mehlig, ausgewogener Marroni-Geschmack;

**Preisklasse: D**

### Berrettina Piacentina [2604]

Gewicht:	3.0 kg - 6.0 kg
Reifezeit:	130 Tage
KCB-Empfehlung:	D
Rankverhalten:	Rankend
Resistenzen:	
Lagerzeit:	+++



(Cucurbita maxima) Eine Variante der italienischen Marina di Chioggia. Fruchtform: grau, flachrund; Fruchtgrösse (DxH): 20 - 35 x 15 cm; Fruchtfleisch: dunkelgelb bis orange, dick; Anderer Name: Dulce de Horno;

**Preisklasse: B**

### Zapalo Plomo [2629]

Gewicht:	4.0 kg - 5.0 kg
Reifezeit:	100 Tage
KCB-Empfehlung:	D
Rankverhalten:	Rankend
Resistenzen:	
Lagerzeit:	+++



(Cucurbita maxima) Eine uralte Sorte der Indianer. Sie wurde als Schmuck und als guter Speisekürbis angebaut und ist nun von einer amerikanischen Firma aus dem Samenarchiv ausgegraben worden. Fruchtgrösse: 20 x 25 cm;

**Preisklasse: C**

### Crioula Pataka [2608]

Gewicht:	4.0 kg - 6.0 kg
Reifezeit:	120 Tage
KCB-Empfehlung:	D
Rankverhalten:	Rankend
Resistenzen:	
Lagerzeit:	++++



(Cucurbita maxima) Wunderschöne Züchtung aus Brasilien. Fruchtform: grün, flachrund mit oberflächlichen Runzeln; Fruchtgrösse (D): 30 cm; Fruchtfleisch: orange;

**Preisklasse: D**

Buen Gusto de Horno



Marina di Chioggia



Olive



Silver Bell



Zapalo Plomo



Lakota



Speckled Hound



One too Many



North Georgia Banana



Pink Jumbo Banana



Sibley



Goliath



## MAXIMA DIVERSE 2



### Buen Gusto de Horno [2607]

Gewicht:	4.0 kg - 7.0 kg
Reifezeit:	125 Tage
KCB-Empfehlung:	C
Rankverhalten:	Rankend
Resistenzen:	
Lagerzeit:	++++



(Cucurbita maxima) Hübsche, stark gerunzelte Sorte aus Spanien. Dem Namen nach speziell für die Ofenzubereitung geeignet. Fruchtform: grün, grau, flachrund, stark runzelig; Fruchtgrösse (DxH): 30 x 15 cm; Fruchtfleisch: orange;

**Preisklasse: D**

### Marina di Chioggia [2620]

Gewicht:	6.0 kg - 8.0 kg
Reifezeit:	110 Tage
KCB-Empfehlung:	C
Rankverhalten:	Rankend
Resistenzen:	
Lagerzeit:	++++



(Cucurbita maxima) Geschmacklich sensationelle italienische Spezialität. 'Vom Hafen von Chioggia' nahe Venedig. Wird sehr für Gnocci und Ravioli empfohlen. Turbanförmig, im Vergleich zu Beun gusto de Horno besitzt Marina di Chioggia einen Blütenansatz wie Turbans oder Buttercups. die rauen Rillen und die Farbe sollen an das Meer erinnern. Fruchtform: grüne Früchte mit starken Runzeln, rund, abgeflacht, in der Breite unterschiedlich grosser Spiegel; Fruchtgrösse (DxH): 20-35 x 15 cm; Fruchtfleisch: dunkelgelb bis orange, dick, besonders auf der Blütenseite, ausgezeichnete Qualität;

**Preisklasse: C**

### Lakota [2619]

Gewicht:	2.0 kg - 3.5 kg
Reifezeit:	110 Tage
KCB-Empfehlung:	C
Rankverhalten:	Rankend
Resistenzen:	
Lagerzeit:	+++



(Cucurbita maxima) Lakota ist so farbenfroh wie die Teppiche der Lakota Indianer vom Sioux Stamm. Diese Kürbissorte wurde mit überlieferten Daten nachgezüchtet. die Kürbisspitze zieht jeden Blick auf sich. Fruchtform: orange, grün gefleckt, extrem bis plump kreiselförmig, Blütenseite sehr breit; Fruchtgrösse (DxH): 20 x 20-25 cm; Fruchtfleisch: gelb-orange, dick, feinkörnig, ausgewogener Geschmack, knackig-süss bis nussig-fruchtig, dezenter Marroni-Geschmack, vitaminreich;

**Preisklasse: B**

### Speckled Hound F1 [2654]

Gewicht:	2.0 kg - 4.0 kg
Reifezeit:	100 Tage
KCB-Empfehlung:	B
Rankverhalten:	Rankend
Resistenzen:	ZYMV
Lagerzeit:	+++



(Cucurbita maxima) Einzigartige Farbe, sehr interessant und dekorativ, ertragreich und mit guter Fleischqualität. Fruchtform: flachrund, glatt und orange bis rosa mit blau-grauen Flecken, sehr oberflächlich gerippt; Fruchtfleisch: dunkelgelb, dicht, trocken, süss, von sehr guter Qualität;

**Preisklasse: F**

### Blue Doll F1 [2655]

Gewicht:	6.0 kg - 10.0 kg
Reifezeit:	100 Tage
KCB-Empfehlung:	B
Rankverhalten:	Rankend
Resistenzen:	PMT, Pcu
Lagerzeit:	++++



(Cucurbita maxima) Grosser, schöner, mehltoleranter Hybridmaxima, mit mittlerem Ertrag. Ist sehr gut variierbar mit den anderen Doll's wie Porcelain Doll und Indian Doll. Fruchtform: hochrund, stark gerippt und blau-grau; Fruchtfleisch: dunkelgelb, dicht, trocken, süss, von sehr guter Qualität;

**Preisklasse: I**

### Indian Doll F1 [2656]

Gewicht:	6.0 kg - 10.0 kg
Reifezeit:	100 Tage
KCB-Empfehlung:	B
Rankverhalten:	Rankend
Resistenzen:	PMR, Pcu
Lagerzeit:	++++



(Cucurbita maxima) Grosser schöner Hybridmaxima, sehr gut variierbar mit Blue Doll und Porcelain Doll. Die Pflanze ist mehltolerant und mittel im Ertrag. Fruchtform: hochrund, stark gerippt und dunkel-orange bis rosafarben; Fruchtfleisch: dunkelgelb, dicht, trocken, süss, von sehr guter Qualität;

**Preisklasse: F**

### Porcelain Doll F1 [2657]

Gewicht:	6.0 kg - 10.0 kg
Reifezeit:	100 Tage
KCB-Empfehlung:	B
Rankverhalten:	Rankend
Resistenzen:	PMT, Pcu
Lagerzeit:	++++



(Cucurbita maxima) Grosser, schöner, mehltoleranter Hybridmaxima mit mittlerem Ertrag. Sehr gut variierbar mit den anderen Doll's wie Blue Doll und Indian Doll. Fruchtform: hochrund, stark gerippt und hell-rosa, teils graue Flecken; Fruchtfleisch: dunkelgelb, dicht, trocken, süss, von sehr guter Qualität;

**Preisklasse: J**

### One Too Many [2642]

Gewicht:	8.0 kg - 10.0 kg
Reifezeit:	110 Tage
KCB-Empfehlung:	C
Rankverhalten:	Rankend
Resistenzen:	PMT
Lagerzeit:	+++



(Cucurbita maxima) Ja, in der Tat, einzigartig ist One Too Many sicherlich. Mehltolerant. Fruchtform: flachrund, mit feinen roten Marmorierung auf einem weissen Grund und teils blau/grünen Streifen; Fruchtgrösse (DxH): 35 cm x 20 cm; Fruchtfleisch: gelb-orange; dick;

**Preisklasse: L**

### Friedrich Nietzsche [2639]

Gewicht:	3.0 kg - 4.0 kg
Reifezeit:	95 Tage
KCB-Empfehlung:	D
Rankverhalten:	Rankend
Resistenzen:	
Lagerzeit:	+++



(Cucurbita maxima) Eine Sorte mit unbekanntem Ursprung. Streut etwas mehr in der Grösse als die meisten anderen Bananen, von begrenzter Lagerfähigkeit. Fruchtform: länglich, dunkelrot an der Spitze grün; Fruchtgrösse (DxH): 15-18 x 28-33 cm; Fruchtfleisch: dunkelgelb-orange, dick, fest, trocken, feinkörnig, süsser, feiner Geschmack, sehr gute Qualität;

**Preisklasse: H**

### North Georgia Banana [2612]

Gewicht:	3.0 kg - 6.0 kg
Reifezeit:	100 Tage
KCB-Empfehlung:	B
Rankverhalten:	Stark rankend
Resistenzen:	
Lagerzeit:	+++



(Cucurbita maxima) Fruchtig süsses und cremiges Fleisch. Einer der Besten für Ofen und Suppen. Handliche amerikanische, mit Pink Jumbo Banana verwandte Sorte. Die Früchte sind meist bananenförmig und laufen auf der Blütenseite in eine wunderschön gefärbten Spitze aus. North Georgia Banana ist die Banane, welche in der Uniformität und der Anbausicherheit die besten Eigenschaften aufweist ohne Abstriche in der Fleischqualität aufzuweisen. Fruchtform: länglich, Banana-Typ, spitzig auf der Blütenseite, pink-rosa, mit etwas dunkleren Streifen; Fruchtgrösse (DxL): 10 - 12 cm x 30 - 40 cm; Fruchtfleisch: gelb-orange, dick, fest, feinkörnig, mehlig bis trocken, süsser, feiner Geschmack, schmeckt leicht nussig;

**Preisklasse: H**

### Pink Jumbo Banana [2627]

Gewicht:	5.0 kg - 15.0 kg
Reifezeit:	100 Tage
KCB-Empfehlung:	C
Rankverhalten:	Stark rankend
Resistenzen:	
Lagerzeit:	+++



(Cucurbita maxima) Interessante Sorte, in einigen Ländern wie in Ungarn sehr beliebt und weit verbreitet. Sie stammt ursprünglich aus den USA und wird vor allem in Kalifornien sehr geschätzt. Die Frucht hat eine längliche Samenhöhle. Dank ihrer Form können die Früchte leicht in Scheiben geschnitten werden und sind unter anderem zum Trocknen geeignet. Fruchtform: zylindrisch, manchmal etwas bananenförmig gebogen; Fruchtgrösse (DxL): 15 - 30 cm x 70 - 110 cm; Fruchtfleisch: dunkelgelb bis orange, dick, trocken, fest, süss, ausgezeichnete Qualität, feiner Kürbisgeschmack;

**Preisklasse: A**

### Blue Banana [2605]

Gewicht:	4.5 kg - 5.0 kg
Reifezeit:	100 Tage
KCB-Empfehlung:	C
Rankverhalten:	Rankend
Resistenzen:	
Lagerzeit:	+++



(Cucurbita maxima) Blue Banana war vor einigen Jahren in den USA sehr beliebt. Inzwischen ist es jedoch schwieriger geworden, sich Samen zu beschaffen. Fruchtform: walzen- bis bananenförmig; Fruchtgrösse (DxL): 12 - 20 cm x 40 - 70 cm; Fruchtfleisch: dunkelgelb bis orange, dick, fest, trocken, süss, ausgezeichnete Qualität, feiner Kürbisgeschmack;

**Preisklasse: C**

### Sibley [2632]

Gewicht:	3.0 kg - 5.0 kg
Reifezeit:	115 Tage
KCB-Empfehlung:	C
Rankverhalten:	Rankend
Resistenzen:	
Lagerzeit:	+++



(Cucurbita maxima) Aus Iowa stammende, alte Sorte. Fruchtform: gleichmässig, uniform, grau, länglich; Fruchtgrösse (DxL): 20 x 30 cm; Fruchtfleisch: orange, mitteldick, süss;

**Preisklasse: C**

### Golias [2667]

Gewicht:	20.0 kg - 70.0 kg
Reifezeit:	120 Tage
KCB-Empfehlung:	C
Rankverhalten:	Stark rankend
Resistenzen:	
Lagerzeit:	+++



(Cucurbita maxima) Ein knallroter Riese vom Typ Atlantic Giant. Die grossen, zylindrischen Früchte eignen sich hervorragend zur Dekoration. Das Fleisch kann jedoch auch für Suppe verwendet werden. Die Früchte sind durchschnittlich 20 - 30 kg schwer, können unter optimalen Bedingungen aber bis zu 70 kg schwer werden. Fruchtform: zylindrisch, uniform, unigross, kräftiges dunkel-orange;

**Preisklasse: A**

Butterbaby

Hunter

Butterscotch

Ponca

Betternut 401



Tiana

JWS 6823

Mieluna

Victory

Prism



Early Nutter

Waldo

Pilgrim

Nutterbutter



Granite

Waltham Butternut

Metro

Avalon



# BUTTERNUT

# Butternut

## Butterbaby F1 [3140]

Gewicht:	0.6 kg - 0.8 kg
Reifezeit:	100 Tage
KCB-Empfehlung:	B
Rankverhalten:	Schwach rankend
Resistenzen:	PMR
Lagerzeit:	++++



(Cucurbita moschata) Butterbaby ist die kleinste klassische anbauwürdige Butternut auf dem Markt. Die Früchte sind sehr einheitlich und die Pflanze liefert gute Erträge und hat eine Mehltoleranz. Fruchtform: uniform, typische Butternutform; Fruchtgrösse:10-12 cm;

**Preisklasse: H**

## Butterbush [3105]

Gewicht:	0.5 kg - 1.0 kg
Reifezeit:	95 Tage
KCB-Empfehlung:	C
Rankverhalten:	Schwach rankend
Resistenzen:	
Lagerzeit:	++++



(Cucurbita moschata) Alte, schwach rankende Butternut mit kleinen Früchten. Amerikanische Züchtung aus dem Jahre 1978, die erste schwach rankende Butternut. Im Handel auch unter dem Namen »Burpee's Butterbush« erhältlich. Fruchtform: lang gezogene Birne; Fruchtgrösse (D1/D2 x L): 7 - 9/10 - 12 cm x 20 - 30 cm; Fruchtfleisch: orange, fest, süsslich, aromatisch, nussiges Aroma;

**Preisklasse: C**

## Hunter F1 [3119]

Gewicht:	0.7 kg - 1.0 kg
Reifezeit:	90 Tage
KCB-Empfehlung:	B
Rankverhalten:	Schwach rankend
Resistenzen:	
Lagerzeit:	++++



(Cucurbita moschata) Butternuss aus England. Früchte einheitlich, von der kleineren Sorte, gutes Ertragspotential. Fruchtform: beige-braun, birnenförmig, länglich; Fruchtgrösse (LxH): 18 x 10 cm; Fruchtfleisch: dunkelorange, süss, nussig, ausgezeichnet;

**Preisklasse: E**

## Butterscotch F1 [3137]

Gewicht:	0.6 kg - 1.1 kg
Reifezeit:	100 Tage
KCB-Empfehlung:	C
Rankverhalten:	Schwach rankend
Resistenzen:	PMT
Lagerzeit:	++++



(Cucurbita moschata) Kleine, sehr uniforme Früchte in Form und Grösse, mehltolerant. Der Ertrag fällt etwas schwächer aus als bei Butterbaby. Fruchtform: einheitlich in Form und Grösse, schön ausgeprägte Hälse, kleine Samenhöhle, auch bei ausgereiften Früchten teils feine, grüne Streifen an den Schultern, sehr gute Fleischqualität;

**Preisklasse: D**

## Butternut Ponca [3114]

Gewicht:	0.7 kg - 1.2 kg
Reifezeit:	95 Tage
KCB-Empfehlung:	C
Rankverhalten:	Schwach rankend
Resistenzen:	
Lagerzeit:	++++



(Cucurbita moschata) Samenfeste, ergiebige Sorte im Bereich 0.7 - 1.2 Kg. Eine alte, sehr geschätzte Sorte. Sie wurde an der Universität von Nebraska entwickelt. Fruchtform: lang gezogene Birne, beige; Fruchtgrösse (D x L): 8 - 10 x 15 - 18 cm; Fruchtfleisch: orange; fest, süsslich, aromatisch, nussiges Aroma;

**Preisklasse: A**

## Betternut 401 F1 [3117]

Gewicht:	0.8 kg - 1.4 kg
Reifezeit:	90 Tage
KCB-Empfehlung:	C
Rankverhalten:	Schwach rankend
Resistenzen:	
Lagerzeit:	++++



(Cucurbita moschata) Butternuss aus den USA. Frühsorte, mehltolerant, beliebt, jedoch nicht so robust wie Pilgrim oder Avalon. Fruchtform: beige braun, birnenförmig, länglich; Fruchtgrösse (LxH): 18 - 20 x 10 cm; Fruchtfleisch: dunkelorange, süss, nussig, ausgezeichnet;

**Preisklasse: C**

## Tiana F1 [3127]

Gewicht:	1.0 kg - 1.2 kg
Reifezeit:	100 Tage
KCB-Empfehlung:	A
Rankverhalten:	Rankend
Resistenzen:	
Lagerzeit:	++++



(Cucurbita moschata) Uniformste Sorte für unsere Breitengrade. Höchster Anteil Früchte im Bereich von 0.8-1.2 kg im Vergleich zu alternativen Sorten. In punkto marktfähiger Ertrag in diesem Grössensegment kann nur Mieluna und JWS 6823 mithalten. JWS ist dabei robuster und Mieluna etwas früher in der Abreife. Fruchtform: sehr uniform, kompakte Keule, minime Schultern; Fruchtgrösse:9 x 17 cm; Fruchtfleisch: dunkelorange, fest, süsslich, aromatisch, nussiges Aroma;

**Preisklasse: F**

## Mieluna F1 [3142]

Gewicht:	1.0 kg - 1.3 kg
Reifezeit:	95 Tage
KCB-Empfehlung:	A
Rankverhalten:	Rankend
Resistenzen:	PMT
Lagerzeit:	++++



(Cucurbita moschata) Sehr uniforme, ertragreiche und anpassungsfähige Sorte. Höhere Erträge im Vergleich zu Tiana und etwas früher in der Abreife. Ausserordentlich schöne Form, Mehltolerant und geeignet für den Anbau im Norden. Eine sehr gute Fleischqualität zeichnet diese Sorte ebenso aus wie alle wünschenswerten Eigenschaften für die Grossproduktion. Fruchtform: sehr uniform, birnenförmig; Fruchtgrösse:9 x 17 cm; Fruchtfleisch: dunkelorange, fest, süss, aromatisch, nussiges Aroma;

**Preisklasse: I**

### JWS 6823 F1 [3121]

Gewicht:	1.0 kg - 1.4 kg
Reifezeit:	95 Tage
KCB-Empfehlung:	A
Rankverhalten:	Schwach rankend
Resistenzen:	
Lagerzeit:	++++



(Cucurbita moschata) Sehr uniforme, konstante und ergiebige Sorte mit Mehltoleranz. Hoher marktfähiger Ertrag. Im Vergleich zu Tiana weist JWS mehr Ertrag aber eine geringere Uniformität auf. In puncto Abreife ist JWS etwas rascher. Der Hals ist schlanker als bei der blockigen Tiana. Im Vergleich zu Mieluna ist JWS ein klein wenig grösser. Fruchtform: beige braun, birnenförmig, länglich; Fruchtgrösse (DxL): 8 x 15 cm; Fruchtfleisch: dunkelorange, süss, nussig;

**Preisklasse: I**

### Victory F1 [3122]

Gewicht:	0.7 kg - 1.6 kg
Reifezeit:	90 Tage
KCB-Empfehlung:	C
Rankverhalten:	Rankend
Resistenzen:	
Lagerzeit:	++++



(Cucurbita moschata) Sorte aus den USA. Die Früchte sind handlich und wiegen durchschnittlich 1,2 kg. Fruchtform: beige braun, kompakt, birnenförmig, einheitlich in der Grösse; Fruchtgrösse (DxL): 7 x 18 cm; Fruchtfleisch: dunkelorange, süss, nussig;

**Preisklasse: D**

### Prism F1 [3134]

Gewicht:	0.9 kg - 1.4 kg
Reifezeit:	90 Tage
KCB-Empfehlung:	C
Rankverhalten:	Schwach rankend
Resistenzen:	
Lagerzeit:	++++



(Cucurbita moschata) Hoher Ertrag, uniform, unigross, frühreif; Frucht: beigefarben, gezogene Keule, kleine Fruchthöhle; Fruchtgrösse (L): 22 cm; Fruchtfleisch: orange, dick, süss, gute Qualität;

**Preisklasse: D**

### Early Nutter F1 [3130]

Gewicht:	1.0 kg - 1.5 kg
Reifezeit:	90 Tage
KCB-Empfehlung:	B
Rankverhalten:	Rankend
Resistenzen:	PMT
Lagerzeit:	++++



(Cucurbita moschata) Uniforme Sorte, mit wunderschön schlanken Früchten, mit Mehltoleranz und gutem Ertrag. Fruchtform: zylindrisch mit speziell schlanker Samenhöhle, langgezogen, uniform und unigross; Fruchtfleisch: orange, fest, süsslich, aromatisch, nussiges Aroma;

**Preisklasse: E**

### Waldo F1 [3136]

Gewicht:	1.2 kg - 1.8 kg
Reifezeit:	100 Tage
KCB-Empfehlung:	B
Rankverhalten:	Rankend
Resistenzen:	PMT
Lagerzeit:	++++



(Cucurbita moschata) Mehltolerante und ertragreiche Sorte mit gleichmässigen Früchten in ansprechender Grösse. Die Frucht ist gleichmässiger und kleiner als Waltham und etwas grösser als JWS 6823 F1. Frucht: beige, birnenförmig, länglich, uniform, unigross; Fruchtfleisch: kräftiges Orange, sehr aromatisch, fest, nussig;

**Preisklasse: D**

### Pilgrim F1 [3111]

Gewicht:	0.8 kg - 1.7 kg
Reifezeit:	95 Tage
KCB-Empfehlung:	B
Rankverhalten:	Schwach rankend
Resistenzen:	
Lagerzeit:	++++



(Cucurbita moschata) Ertrag ist die hauptstärke der handlichen Pilgrim. Resistent gegen das aufplatzen, robust, wüchsig und frühreif machen Pilgrim zu einer der meist verkauften Sorten. Durch Anpassungsfähigkeit und Kälteresistenz trägt Pilgrim auch in schwierigen Jahren ordentlich Früchte. Bei dichter Saat kann der Ertrag gesteigert und der Anteil grosser Früchte reduziert werden. Vereinzelt hat Pilgrim etwas krumme Hälse. Fruchtform: gezogene Keule; Fruchtgrösse (HxL): 11 x 20 cm; Fruchtfleisch: dunkelorange;

**Preisklasse: B**

### Metro F1 [3113]

Gewicht:	1.0 kg - 1.5 kg
Reifezeit:	100 Tage
KCB-Empfehlung:	C
Rankverhalten:	Schwach rankend
Resistenzen:	PMT
Lagerzeit:	++++



(Cucurbita moschata) Metro wurde vom amerikanischen Züchter bewusst auf Geschmack gezüchtet. Ausserdem ist die Sorte handlich und robust, mit Mehltoleranz und verbesserter Lagereigenschaften als vergleichbare Typen. Fruchtform: hellbraun, birnenförmig; Fruchtgrösse (L): 15 cm; Fruchtfleisch: orange und süss;

**Preisklasse: D**

### Nutterbutter [3131]

Gewicht:	1.2 kg - 1.6 kg
Reifezeit:	95 Tage
KCB-Empfehlung:	C
Rankverhalten:	Rankend
Resistenzen:	
Lagerzeit:	++++



(Cucurbita moschata) Butternut mit länglichen, schön proportionierten Früchten. Samenfeste Sorte, welche schön gleichmässige Früchte produziert. guter Ertrag. Wird oft für kühlere Regionen empfohlen. Mit leichter Mehltoleranz. Fruchtform: lang gezogene Birne, 17cm länge; Fruchtfleisch: orange, fest, süsslich;

**Preisklasse: E**

### Waltham Butternut [3112]

Gewicht:	1.4 kg - 1.9 kg
Reifezeit:	105 Tage
KCB-Empfehlung:	C
Rankverhalten:	Schwach rankend
Resistenzen:	
Lagerzeit:	++++



(Cucurbita moschata) Etwas in die Jahre gekommene, aber immer noch sehr verbreitete Butternut. Waltham ist aus der Kreuzung von »New Hampshire Butternut« und einer afrikanischen Sorte hervorgegangen. Waltham Butternut wurde 1970 in Amerika eingeführt und erhielt noch im gleichen Jahr den Preis »All America Selections Winner«. Heute ist die Sorte etwas überholt worden, durch moderne Züchtungen, welche uniformere Früchte bringen. Fruchtform: lang gezogene Birne; Fruchtgrösse (D1/D2 x L): 8 - 12/10 - 14 cm x 15 - 30 cm; Fruchtfleisch: orange; fest, süsslich, aromatisch, nussiges Aroma;

**Preisklasse: A**

### Avalon F1 [3102]

Gewicht:	1.5 kg - 2.1 kg
Reifezeit:	88 Tage
KCB-Empfehlung:	A
Rankverhalten:	Rankend
Resistenzen:	
Lagerzeit:	++++



(Cucurbita moschata) Erfolgreiche Züchtung: sehr ergiebig und robust. Resistent gegen das Aufplatzen. Im Bereich 1.5 - 2 kg gehört Avalon zu den ertragreichsten Sorten. Mit leichter Mehltautoleranz. Fruchtform: beigefarben, birnenförmig; Fruchtgrösse (L): 24 cm; Fruchtfleisch: dunkelorange, fest, süsslich, nussiges Aroma;

**Preisklasse: F**

### Granite F1 [3133]

Gewicht:	1.3 kg - 1.7 kg
Reifezeit:	95 Tage
KCB-Empfehlung:	B
Rankverhalten:	Schwach rankend
Resistenzen:	
Lagerzeit:	++++



(Cucurbita moschata) Hoher Ertrag an uniformen und unigrossen Früchten! Fruchtform: beigefarben, gezogene Keule, kleine Fruchthöhle; Fruchtgrösse (L): 24 cm; Fruchtfleisch: orange, dick, süss, gute Qualität;

**Preisklasse: E**

### Atlas F1 [3101]

Gewicht:	2.0 kg - 4.0 kg
Reifezeit:	115 Tage
KCB-Empfehlung:	C
Rankverhalten:	Schwach rankend
Resistenzen:	
Lagerzeit:	++++



(Cucurbita moschata) Grosser, ertragreicher aber später Butternut Typ. Fruchtform: beige, birnenförmig, einheitliche Früchte; Fruchtgrösse (L): 20-25 cm; Fruchtfleisch: orange, süss;

**Preisklasse: H**

### Gilda F1 [3219]

Gewicht:	1.8 kg - 3.0 kg
Reifezeit:	100 Tage
KCB-Empfehlung:	C
Rankverhalten:	Rankend
Resistenzen:	
Lagerzeit:	++++



(Cucurbita moschata) Sehr ertragreiche, uniforme, unigrosse und gesunde, südafrikanische Sorte. Gesunde Pflanzen mit kräftigen Ranken und Blättern, welche den Früchten Schutz bieten. Ertragsmässig ist Gilda F1 höher einzustufen als die Sorte Waltham Butternut. Fruchtform: regelmässige beige Farbe, teilweise feine grüne Streifen, birnenförmig mit kräftigem Nacken, uniform, unigross; Fruchtfleisch: orange, süss;

**Preisklasse: F**

### Frisco F1 [3213]

Gewicht:	2.5 kg - 4.0 kg
Reifezeit:	100 Tage
KCB-Empfehlung:	C
Rankverhalten:	Rankend
Resistenzen:	
Lagerzeit:	++++



(Cucurbita moschata) Eine grosse, breite und einheitliche Butternut mit hohem Ertrag, 20% grössere Version der beliebten Züchtung Avalon F1. Fruchtform: beige, breit zylindrisch; Fruchtgrösse (LxD): 20 x 9 cm; Fruchtfleisch: leuchtend dunkelorange, trocken, süss, ausgezeichnete Qualität;

**Preisklasse: D**

Butterfly



Titan



Matilda



Ultra Butternut



Maxim



# BUTTERNUT INDUSTRIE

## Butterfly F1 [3216]

Gewicht:	2.0 kg - 4.0 kg
Reifezeit:	110 Tage
KCB-Empfehlung:	C
Rankverhalten:	Rankend
Resistenzen:	PMT
Lagerzeit:	++++



(Cucurbita moschata) Riesenbutternut aus Italien, sehr kompakt mit einem nussigen Fruchtfleisch. Fruchtform: beige braun, birnenförmig, länglich; Fruchtgrösse (DxL): 15 x 35 cm; Fruchtfleisch: dunkelorange, süss, nussig;

**Preisklasse: B**

## Titan F1 [3220]

Gewicht:	2.5 kg - 4.0 kg
Reifezeit:	100 Tage
KCB-Empfehlung:	A
Rankverhalten:	Schwach rankend
Resistenzen:	
Lagerzeit:	++++



(Cucurbita moschata) Sehr uniformer grosser Butternut, robust und vor allem mit geraden Hälsen! Die Pflanze ist wüchsig, anpassungsfähig und produziert sehr uniforme Früchte. Aufgrund des schwachen Rankverhalten sollte diese Sorte dicht mit 10 000-12 000 Pflanzen pro Hektar angebaut werden. Achtung, Fruchtgrösse wird bei weitem Stand grösser ausfallen als angegeben. Fruchtform: sehr uniform, gerade Hälse, kleine Samenhöhle; Fruchtgrösse: 30 x 13 cm; Fruchtfleisch: dunkelorange, fest;

**Preisklasse: G**

## Matilda F1 [3205]

Gewicht:	3.0 kg - 5.0 kg
Reifezeit:	115 Tage
KCB-Empfehlung:	B
Rankverhalten:	Schwach rankend
Resistenzen:	
Lagerzeit:	++++



(Cucurbita moschata) Sehr schöne, leicht gerippte Früchte mit etwas dunklerer Haut. Matilda ist sehr gut lagerfähig und bringt einen grossen Ertrag mit sehr einheitlichen Früchten zwischen 3-5 kg. Die Früchte weisen keine gekrümmten Hälse auf, da sie sehr blockig gezüchtet wurden. Fruchtform: beige, birnenförmig, gerippt, breit; Fruchtgrösse 13 x 28 cm; Fruchtfleisch: dunkelorange, sehr kompakt, süss, kann sehr gut als Fleischersatz verwendet werden;

**Preisklasse: F**

## Ultra HP F1 [3211]

Gewicht:	2.0 kg - 8.0 kg
Reifezeit:	110 Tage
KCB-Empfehlung:	C
Rankverhalten:	Rankend
Resistenzen:	
Lagerzeit:	++++



(Cucurbita moschata) Ultra HP wurde speziell als Industriekürbis mit hohen Hektarerträgen für gemässigte Zonen gezüchtet. Im Vergleich zu Maxim F1 bietet Ultra HP etwas grössere Früchte und meist deutlich mehr gekrümmte Hälse. Fruchtform: lang gezogene Birne; Fruchtgrösse (D1/D2 x L): 7 - 9/10 - 12 cm x 30 - 45 cm; Fruchtfleisch: orange, fest, süsslich, aromatisch, nussiges Aroma;

**Preisklasse: F**

## Maxim F1 [3217]

Gewicht:	3.0 kg - 8.0 kg
Reifezeit:	105 Tage
KCB-Empfehlung:	B
Rankverhalten:	Rankend
Resistenzen:	
Lagerzeit:	++++



(Cucurbita moschata) Grosser Butternut mit extremen Hektarerträgen, gezüchtet für Tiefgefrieremüseproduktion und Industrieverarbeitung. Wie auch Ultra HP wurde Maxim für gemässigte Zonen gezüchtet, sie unterscheidet sich zu Ultra HP vorallem durch verbesserte Uniformität. Fruchtform: Uniform; Fruchtfleisch: gute Fleischqualität, fest, trocken, feinkörnig, für alles geeignet;

**Preisklasse: E**



Honeynut



Valencia



Honeybaby



Torsten



Bugle



Barbara



Orange Butternut Sonca



Tosca



Violina



Tromba d Albenga



Muscatnaya



Longue de Nice



Lunga di Napoli



## BUTTERNUT DIVERSE

## Butternut Diverse

### Bugle [3116]

Gewicht:	1.0 kg - 2.0 kg
Reifezeit:	95 Tage
KCB-Empfehlung:	C
Rankverhalten:	Schwach rankend
Resistenzen:	PMT
Lagerzeit:	++++



(Cucurbita moschata) Samenfeste Sorte mit gutem Ertrag und etwas variablen Früchten. Fruchtform: lang gezogene Birne; Fruchtgrösse (D1xL): 8 - 12 x 15 - 25 cm; Fruchtfleisch: orange; fest, süsslich, aromatisch, nussiges Aroma;

**Preisklasse: B**

### Honeynut [3129]

Gewicht:	0.3 kg - 0.6 kg
Reifezeit:	110 Tage
KCB-Empfehlung:	B
Rankverhalten:	Schwach rankend
Resistenzen:	
Lagerzeit:	+++



(Cucurbita moschata) Diese mehlautoleante Sorte trägt den Namen Honignuss vollkommen zu Recht. Die Pflanzen produzieren uniforme, kleine Butternussfrüchte in orange. Das Fruchtfleisch ist ausserordentlich aromatisch. Fruchtform: kurze Keule; Fruchtgrösse: 8 x 14 cm; Fruchtfleisch: dunkelorange, melonenaroma, süss, auch roh sehr schmackhaft;

**Preisklasse: B**

### Honeybaby F1 [3132]

Gewicht:	0.5 kg - 1.2 kg
Reifezeit:	95 Tage
KCB-Empfehlung:	C
Rankverhalten:	Schwach rankend
Resistenzen:	
Lagerzeit:	+++



(Cucurbita moschata) Produktiver, mehlauresistenter, früher und dunkler Butternuttyp mit ausgezeichnetem Geschmack! AAS Winner 2017. Fruchtform: uniform und unigrass, birnenform, 17cm lang, Fruchtfleisch: wie Honeynut oder Orange Butternut hebt sich Honeybaby mit dem dunkleren, süsseren und schmackhafteren Fruchtfleisch klar von den Standardbutternuts ab, die Früchte sind jedoch im Vergleich zu Honeynut und Orange Butternut nicht so deutlich orange, sondern gehen etwas mehr ins Beige über;

**Preisklasse: B**

### Torsten F1 [3138]

Gewicht:	0.8 kg - 1.3 kg
Reifezeit:	95 Tage
KCB-Empfehlung:	C
Rankverhalten:	Rankend
Resistenzen:	
Lagerzeit:	+++



(Cucurbita moschata) Spezielle asiatische Butternut mit tollem Geschmack. In manchen Jahren etwas anfällig auf Nekrosen. Fruchtform: Birne; Fruchtfleisch: dunkelorange, fest, süsslich, knackig;

**Preisklasse: F**

### Valencia [3139]

Gewicht:	0.8 kg - 1.4 kg
Reifezeit:	100 Tage
KCB-Empfehlung:	C
Rankverhalten:	Schwach rankend
Resistenzen:	
Lagerzeit:	+++



(Cucurbita moschata) Kleinfallende Butternutsorte in dunkelbeiger Farbe mit schön dunklem Fruchtfleisch, etwas frühere Abreife als die vergleichbare Sorte Honeynut; Fruchtform: Uniforme Früchte, welche teils in der Grösse etwas variieren, typische Butternutform; Fruchtfleisch: dunkelorange, fest, feinkörnig, süss, aromatisch;

**Preisklasse: C**

### Barbara F1 [3103]

Gewicht:	1.5 kg - 2.2 kg
Reifezeit:	120 Tage
KCB-Empfehlung:	B
Rankverhalten:	Rankend
Resistenzen:	
Lagerzeit:	++++



(Cucurbita moschata) Barbara, ein Muss für jeden Kürbisgourmet. Sehr hochwertiges festes und carotinhaltiges Fruchtfleisch. Die Früchte sind sehr uniform und weisen eine Robustheit auf, die kaum schlechte Jahre zulässt. Fruchtform: grün, gefleckt, birnenförmig; Fruchtgrösse (L): 25 - 30 cm; Fruchtfleisch: sehr fest, knackig und nicht zu süss, dunkelorange, ausgezeichnete Qualität;

**Preisklasse: G**

### Orange Butternut Sonca [3207]

Gewicht:	1.3 kg - 2.0 kg
Reifezeit:	105 Tage
KCB-Empfehlung:	C
Rankverhalten:	Rankend
Resistenzen:	
Lagerzeit:	+++



(Cucurbita moschata) Ursprünglich aus Ungarn. Besonders oranges leuchtendes Fruchtfleisch, geschmacklich süss und aromatisch. Der Name »Orange« entspricht der Farbe der reifen Frucht. Das reife Fruchtfleisch verströmt einen starken Moschus-Geschmack. In Ungarn heisst Sie Soncatök (Schinken-Kürbis). Daher wird sie manchmal unter dem Namen Sonca verkauft. Die Lagerfähigkeit ist etwas schwächer als bei herkömmlichen Butternuts. Fruchtform: lang gezogene Birne; Fruchtgrösse (D1/D2 x L): 6 - 9/8 - 12 cm x 14 - 27 cm; Fruchtfleisch: dunkelorange, satt, süss, schmeckt aromatisch, nussig, fast erdnussig; Anderer Name: Sonca, Sonka, Soncatök;

**Preisklasse: B**

### Beja [3215]

Gewicht:	2.0 kg - 2.5 kg
Reifezeit:	110 Tage
KCB-Empfehlung:	B
Rankverhalten:	Rankend
Resistenzen:	
Lagerzeit:	+++



(Cucurbita moschata) Die Grosse Orange. Die Früchte dieser Sorte sind etwas grösser und einheitlicher als diejenigen von Orange Butternut Sonca. Die Fruchtqualität ist ebenso ausgezeichnet wie bei Orange Butternut. Die Uniformität von Beja ist jedoch besser. Fruchtform: lang gezogene Birne; Fruchtgrösse (D x L): 10 x 25 cm; Fruchtfleisch: dunkelorange, carotinhaltig, satt, süss, schmeckt aromatisch, nussig, fast erdnussig;

**Preisklasse: C**

### Tosca F1 [3218]

Gewicht:	2.5 kg - 4.0 kg
Reifezeit:	110 Tage
KCB-Empfehlung:	B
Rankverhalten:	Schwach rankend
Resistenzen:	
Lagerzeit:	++++



(Cucurbita moschata) Grosse, dunkle Butternut, welche robust und gleichmässig ausfällt. Gute Lagerfähigkeit. Fruchtform: lange Butternutform mit deutlich schönem Hals. Gut ausgebildet und uniform; Fruchtfleisch: sehr dunkles und schmackhaftes Fleisch, trocken, süss, knackig;

**Preisklasse: B**

### Violina (ital. Butternut) [3212]

Gewicht:	2.0 kg - 4.0 kg
Reifezeit:	120 Tage
KCB-Empfehlung:	C
Rankverhalten:	Rankend
Resistenzen:	
Lagerzeit:	++++



(Cucurbita moschata) Violina, eine typisch italienische Züchtung. Trotz des unscheinbaren Äusseren birgt Violina eine Fleischqualität, die herkömmliche Butternut weit überragt. Sie kann von anderen Kürbissen leicht unterschieden werden, da Violina die Form einer grossen Erdnuss oder Violine hat, und eine sehr schöne raue Oberfläche. Fruchtform: erdnuss- oder violinenförmig, leicht gerippt; Fruchtgrösse (DxH): 10 - 12 x 12 - 19 cm; das Rekordgewicht liegt bei 6,5 kg; Fruchtfleisch: orange, fest, süsslich, fruchtig, ausgezeichnete Qualität, feiner nussiger Geschmack;

**Preisklasse: B**

### De Nice a fruits longe [3312]

Gewicht:	3.0 kg - 8.0 kg
Reifezeit:	125 Tage
KCB-Empfehlung:	C
Rankverhalten:	Rankend
Resistenzen:	
Lagerzeit:	+++



(Cucurbita moschata) Altbewährte französische Sorte. Fruchtform: hellbraun im reifen Zustand, keulenförmig bis länglich; Fruchtgrösse (DxL): 8 - 15 x 80 cm; Fruchtfleisch: intensiv orange, faserig, leicht süsslich;

**Preisklasse: B**

### Pennsylvania Dutch Crookneck [3354]

Gewicht:	3.0 kg - 5.0 kg
Reifezeit:	120 Tage
KCB-Empfehlung:	C
Rankverhalten:	Rankend
Resistenzen:	
Lagerzeit:	+++



(Cucurbita moschata) Grosse Früchte, mit schön gekrümmtem Hals. Fruchtform: beige, länglich, stark gekrümmt; Fruchtgrösse (DxL): 15 x 70 cm; Fruchtfleisch: dunkelorange, süsslich;

**Preisklasse: C**

### Tromba d Albenga [3341]

Gewicht:	3.0 kg - 7.0 kg
Reifezeit:	120 Tage
KCB-Empfehlung:	C
Rankverhalten:	Rankend
Resistenzen:	
Lagerzeit:	+++



(Cucurbita moschata) Die »kleine Trompete von Albenga« (Albenga = Ort in Mittelitalien) ist eine altbewährte italienische Züchtung. Wunderschön, dekorativ, jedoch nicht allzu hohe Fleischqualität. Fruchtform: beige, schlangenförmig (=Keulenzucchetti); Fruchtgrösse (DxH): 4 - 8 cm x 150 cm; Fruchtfleisch: gelblich-orange, fest, süsslich, fruchtig, leicht nussiger Geschmack;

**Preisklasse: B**

### Muscatnaya [3335]

Gewicht:	5.0 kg - 7.0 kg
Reifezeit:	100 Tage
KCB-Empfehlung:	C
Rankverhalten:	Rankend
Resistenzen:	
Lagerzeit:	++++



(Cucurbita moschata) Moschuskürbis aus Russland. Wenig angeboten, sehr feines, seltenes Aroma. Mittlerweile trägt die Pflanze teilweise auch runde Früchte. Fruchtform: länglich, grün bis braun; Fruchtgrösse (DxL): 20 x 30 cm; Fruchtfleisch: dunkel orange, dick, süss, feines dezentes Aroma;

**Preisklasse: D**

### Lunga di Napoli [3328]

Gewicht:	10.0 kg - 80.0 kg
Reifezeit:	135 Tage
KCB-Empfehlung:	C
Rankverhalten:	Rankend
Resistenzen:	
Lagerzeit:	++++



(Cucurbita moschata) Die Lange aus Neapel ist eine typisch italienische Züchtung mit ausgezeichnetem Fleisch. Diese altbewährte Sorte wird in Italien heute noch grossflächig angebaut und gelangt von hier auf die europäischen Märkte. Auf dem Markt wird dieser Kürbis meist scheibenweise verkauft. Würfel schneiden, kurz vor dem Abtropfen ins Pastawasser zugeben, und fertig ist das typische Gericht! Fruchtform: grün, gefleckt, zylindrisch; Fruchtgrösse: 25 cm x 60-120 cm; Fruchtfleisch: dunkelorange, fest, leicht wässrig, leicht faserig, fruchtig, gute Qualität; Anderer Name: Pleine de Naples;

**Preisklasse: B**

Autumn Crown



Angelique



Butterkin



Ibiza



Futsu  
Kurokawa



Hayato



Kikuza



Banat



Panther



Manosk



Muscade de Provence



Fairy



Sucrine du Berry



Shishigatani



Beung  
Karn



Crowning



Yokohama



Fagtong Sri Muang



Dickenson



Autumn Buckskin



Alligator



# MOSCHUS DIVERSE

## Moschus Diverse

### Butter Lamp F1 [3378]

Gewicht:	0.4 kg - 0.8 kg
Reifezeit:	95 Tage
KCB-Empfehlung:	C
Rankverhalten:	Rankend
Resistenzen:	
Lagerzeit:	+++



(Cucurbita maxima) Kleiner Butterkin, dekorativ aber auch sehr gut geeignet in der Küche. Toll in Kombination mit anderen Lamp-Sorten. Fruchtform; abgeflachte Form, 15x10 cm  
Fruchtfleisch: dunkelgelb-orange, dick, fest

**Preisklasse: H**

### Autumn Crown F1 [3368]

Gewicht:	0.5 kg - 1.0 kg
Reifezeit:	100 Tage
KCB-Empfehlung:	C
Rankverhalten:	Rankend
Resistenzen:	
Lagerzeit:	+++



(Cucurbita moschata) Kleiner, beiger Kürbis mit einem leichten Melonengeschmack und kleinem Kerngehäuse. Im Vergleich zu Butterkin besitzt Autumn Crown eine deutlich hellere Färbung und ist bedeutend kleiner. Fruchtform: sehr einheitlich; Fruchtfleisch: gutes Aroma, besonders roh;

**Preisklasse: G**

### Angelique [3367]

Gewicht:	0.7 kg - 1.4 kg
Reifezeit:	105 Tage
KCB-Empfehlung:	C
Rankverhalten:	Schwach rankend
Resistenzen:	
Lagerzeit:	+++



(Cucurbita moschata) Diese kleine Sorte ist handlich in der Grösse und besteht praktisch nur aus Fruchtfleisch. Die Samenhöhle ist sehr klein. Angelique ist etwas hochrunder als Ibiza und Butterkin und heller in der Farbe; Fruchtform: flachrund, leicht gerippt, hellbraun gefleckt; Fruchtgrösse (DxH): 15 x 12 cm; Fruchtfleisch: leuchtend orange, fruchtig-aromatisch, ausgezeichnete Qualität;

**Preisklasse: C**

### Butterkin F1 [3372]

Gewicht:	1.0 kg - 2.0 kg
Reifezeit:	100 Tage
KCB-Empfehlung:	A
Rankverhalten:	Rankend
Resistenzen:	
Lagerzeit:	++++



(Cucurbita moschata) Früh, uniform, lagerfähig, ertragreich. Die dicke Fleischwand und die schwachen Rillen machten damit Butterkin zu einem handlichen Muskat Ersatz als Stückware. Frühreifer als Muscade de Provence und Banat, uniform, gut im Ertrag und mit sehr schöner, dunkelorange Fleischfarbe. Fruchtgrösse: 15x10 cm; Fruchtfleisch: dunkelorange Fleisch, sehr hohe Qualität, süsslich, fest;

**Preisklasse: D**

### Ibiza [3366]

Gewicht:	1.0 kg - 2.0 kg
Reifezeit:	105 Tage
KCB-Empfehlung:	B
Rankverhalten:	Rankend
Resistenzen:	
Lagerzeit:	++++



(Cucurbita moschata) Diese aus Ibiza stammende Sorte trägt sehr schöne, leicht gerippte Früchte in handlicher Grösse. Ibiza ist vergleichbar mit Butterkin jedoch wenig grösser. Fruchtform: flachrund, vertiefter Fruchtstiel, gerippt, tanfarbig; Fruchtgrösse (DxH): 25 - 30 cm x 12 - 15 cm; Fruchtfleisch: leuchtend orange, dick, fest, faserig, leicht wässrig, süss, fruchtig-aromatisch, ausgezeichnete Qualität;

**Preisklasse: C**

### Futsu Kurokawa [3318]

Gewicht:	1.0 kg - 2.0 kg
Reifezeit:	120 Tage
KCB-Empfehlung:	C
Rankverhalten:	Rankend
Resistenzen:	
Lagerzeit:	++++



(Cucurbita moschata) Diese sehr alte japanische Moschussorte ist im Ursprungsland nicht mehr verbreitet, sie findet jedoch in Europa grossen Anklang. Der Name »Futsu« ist ein Orts- oder Personennamen, »Kurokawa« bedeutet »schwarze Haut«. Es handelt sich wahrscheinlich um einen Vorläufer von Hayato. Die Sorte braucht nebst der langen Reifezeit sehr viel Wärme. Fruchtform: rostfarbig, fast kugelförmig, oben und unten abgeflacht; Fruchtgrösse (DxH): 10-16 cm x 9-13 cm; Fruchtfleisch: gelblich bis orange, 2 cm dick, fest, feinkörnig, süsslich, feines nussiges Aroma, gute Qualität; Anderer Name: Futsu Black Rinded;

**Preisklasse: A**

### Hayato [3322]

Gewicht:	0.7 kg - 1.2 kg
Reifezeit:	115 Tage
KCB-Empfehlung:	C
Rankverhalten:	Schwach rankend
Resistenzen:	
Lagerzeit:	++++



(Cucurbita moschata) Sehr uniforme wunderschön gefurchte hochrunde Früchte mit breiten Schultern. Hayato stammt aus Japan und verdankt seinen Namen einem in Süd-Japan ansässigen Clan, der in alten Zeiten fremdartige Sitten pflegte und sich gegen die Regierung stellte. Die Früchte sind sehr wärmebedürftig und brauchen bis zur Vollreife entsprechend viel Zeit. Fruchtform: ähnlich wie Banat, jedoch stärker gerippt und etwas kleiner, uniform, braun-orange, flachrund, gerippt; Fruchtgrösse (DxH): 10 - 15 cm x 7 - 9 cm; Fruchtfleisch: gelb-orange, 3 cm dick, fest, feinkörnig, süsslich, fruchtig, leicht nussiger Geschmack; Anderer Name: Hidemi;

**Preisklasse: C**

### Kikuza [3325]

Gewicht:	1.0 kg - 1.8 kg
Reifezeit:	120 Tage
KCB-Empfehlung:	D
Rankverhalten:	Rankend
Resistenzen:	
Lagerzeit:	++++



(Cucurbita moschata) Kikuza (Chrysantheme) ist eine japanische Sorte, die möglicherweise chinesischen Ursprungs ist. In den USA wurde sie 1927 eingeführt. Obwohl es sich um einen prächtigen Kürbis handelt, ist der Samen selten zu finden. Die Früchte sind sehr blass und flacher im Vergleich zu Hayato aber ähnlich schön gefurcht. Fruchtform: beige, zylindrisch, oben und unten stark abgeflacht, leicht gerippt; Fruchtgrösse 14x12cm; Fruchtfleisch: orange, 3 cm dick, fest, feinkörnig, süsslich, fruchtig, nussiger Geschmack;

**Preisklasse: C**

### Banat [3334]

Gewicht:	2.0 kg - 3.0 kg
Reifezeit:	120 Tage
KCB-Empfehlung:	B
Rankverhalten:	Schwach rankend
Resistenzen:	
Lagerzeit:	++++



(Cucurbita moschata) Kleiner Muscade de Provence. Frucht: gleichmässig, flachrund, schön gerippt, sehr guter fruchtiger Geschmack, knackig;

**Preisklasse: E**

### Hambra F1 [3376]

Gewicht:	2.5 kg - 3.5 kg
Reifezeit:	105 Tage
KCB-Empfehlung:	C
Rankverhalten:	Schwach rankend
Resistenzen:	
Lagerzeit:	++++



(Cucurbita moschata) Dieser kleine Muscade de Provence ist handlich in der Grösse und überzeugt mit einem guten Ertrag und uniformen Früchten. Die Fleischqualität ist besonders in rohem Zustand ausgesprochen gut. Im Vergleich zu Banat hat Hambra weniger starke Rippen, wodurch er leichter zu schälen ist. Fruchtform: kleine Muscat-Form, gerippt, gleichmässig, flachrund, hellbraun; Fruchtfleisch: fruchtiger Geschmack, knackig

**Preisklasse: F**

### Montillo F1 [3356]

Gewicht:	0.9 kg - 1.4 kg
Reifezeit:	100 Tage
KCB-Empfehlung:	C
Rankverhalten:	Schwach rankend
Resistenzen:	
Lagerzeit:	++++



(Cucurbita moschata) Dieser kleine Muskat ist handlich in der Grösse und überzeugt mit einem guten Ertrag und stabiler, gleichmässiger Form und Grösse. Die Fruchtwand ist relativ schmal, was ihn gut lagern lässt, jedoch eher als Dekokürbis auszeichnet. Fruchtform: kleine Muscat-Form, gerippt, gleichmässig, flachrund, hellbraun; Fruchtgrösse (DxH): 15 x 12 cm; Fruchtfleisch: leicht fruchtiger Geschmack, knackig, nicht süss;

**Preisklasse: C**

### Cheetah F1 [3374]

Gewicht:	3.0 kg - 4.5 kg
Reifezeit:	110 Tage
KCB-Empfehlung:	C
Rankverhalten:	Schwach rankend
Resistenzen:	PMT
Lagerzeit:	++++



(Cucurbita moschata) Der schöne Kent/Jap Kürbis überzeugt mit exzellentem dickwandigem Fruchtfleisch, ist lange lagerfähig und einheitlich in Form und Grösse. Überzeugend in der Produktion und der Verarbeitung. Fruchtfarbe: dunkelgrün/grün, beige-gesprenkelt; Fruchtfleisch: dickwandig, dunkelorange, knackig, süsslich;

**Preisklasse: F**

### Panther F1 [3370]

Gewicht:	4.0 kg - 5.0 kg
Reifezeit:	105 Tage
KCB-Empfehlung:	B
Rankverhalten:	Rankend
Resistenzen:	
Lagerzeit:	++++



(Cucurbita moschata) Eine Hybrid-Sorte, welche ein Ersatz zum Muscade de Provence darstellt, da Panther bedeutend sicherer abreift. Die Fleischfarbe ist etwas heller als beim Muscade und die Früchte sind deutlich hochrunder. Fruchtform: flachrund, stark gerippt, grün bis braun; Fruchtgrösse (DxH): 15 - 20 cm x 10 - 15 cm; Fruchtfleisch: gelb-orange, dick, fest, feinkörnig, süsslich, fruchtig, leichter nussiger Geschmack;

**Preisklasse: F**

### Manosk F1 [3375]

Gewicht:	5.0 kg - 10.0 kg
Reifezeit:	125 Tage
KCB-Empfehlung:	A
Rankverhalten:	Rankend
Resistenzen:	PRSV, WMV, ZYMV
Lagerzeit:	++++



(Cucurbita moschata) Hybridzucht des bekannten Muscade de Provence. Verspricht einheitlichere Früchte und robustere Pflanzen. Kleinere Samenhöhle als Muscade de Provence. Gezüchtet für die Vermarktung in Schnitzen, virusresistent; Fruchtform: flachrund, gerippt; Fruchtgrösse: 35 x 22 cm; Fruchtfleisch: dickwandig, kleine Samenhöhle, dunkelorange bis braun, feinkörnig, aromatisch;

**Preisklasse: L**

### Muscade de Provence [3331]

Gewicht:	5.0 kg - 10.0 kg
Reifezeit:	125 Tage
KCB-Empfehlung:	A
Rankverhalten:	Rankend
Resistenzen:	
Lagerzeit:	++++



(Cucurbita moschata) Der bekannte Muscade, welcher meist in Schnitzen verkauft wird. Dank seinem dunkelorange Fruchtfleisch und dem Geschmack sehr beliebt. Durch diese frühreife Selektion wird eine gute Abreife gesichert. Fruchtform: flachrund, vertiefter Fruchtstiel, gerippt; Fruchtgrösse 20-25 x 30-35 cm; Fruchtfleisch: leuchtend orange, dick, fest, faserig, leicht wässrig, süss, fruchtig-aromatisch, ausgezeichnete Qualität; Anderer Name: Musquee de Provence, Muskatkürbis, Muskat, Fairytale;

**Preisklasse: B**

### Fairy F1 [3346]

Gewicht:	1.0 kg - 1.2 kg
Reifezeit:	115 Tage
KCB-Empfehlung:	C
Rankverhalten:	Rankend
Resistenzen:	
Lagerzeit:	++++



(Cucurbita moschata) Kräftige, ergiebige Pflanze aus Asien. Uniforme Früchte mit guten Lagereigenschaften. Fruchtform: oval, orange-gelb gefleckt; Fruchtgrösse (DxL): 12 x 15 cm; Fruchtfleisch: sehr gute Qualität, goldgelb bis orange, dick, fest, knackig und leicht süsslich;

**Preisklasse: G**

### Sucrine du Berry [3340]

Gewicht:	1.0 kg - 2.0 kg
Reifezeit:	110 Tage
KCB-Empfehlung:	C
Rankverhalten:	Schwach rankend
Resistenzen:	
Lagerzeit:	+++



(Cucurbita moschata) Die »Süsse von Berry« ist eine französische Sorte und gedeiht auch in einem rauen Klima gut. Berry ist ein Gebiet südlich des Pariser Beckens. Die Früchte können auch nicht ganz ausgereift gepflückt werden. Sie reifen nach ohne an Qualität einzubüssen. Fruchtform: grün-orange, kegelförmig bzw. birnenförmig; Fruchtgrösse (DxH): 12-15 cm x 15-23 cm; Fruchtfleisch: gelb-orange, dick, fest, faserig, saftig, süsslich, gute Qualität;

**Preisklasse: C**

### Chirimen [3311]

Gewicht:	1.0 kg - 1.5 kg
Reifezeit:	110 Tage
KCB-Empfehlung:	C
Rankverhalten:	Rankend
Resistenzen:	
Lagerzeit:	+++



(Cucurbita moschata) Sehr hübscher und dekorativer Moschuskürbis. Fruchtform: dunkelgrün, gefleckt, flachrund; Fruchtgrösse (DxH): 15 x 10 cm; Fruchtfleisch: orange, süss;

**Preisklasse: C**

### Crowning F1 [3363]

Gewicht:	1.5 kg - 2.0 kg
Reifezeit:	120 Tage
KCB-Empfehlung:	C
Rankverhalten:	Rankend
Resistenzen:	
Lagerzeit:	++++



(Cucurbita moschata) Kräftige Pflanze mit sehr schönen Früchten. Eine Hybrid-Züchtung aus Taiwan. Fruchtform: grün-braun, gemustert, etwas abgeflacht auf beiden Seiten; Fruchtgrösse (DxH): 20 x 13 cm; Fruchtfleisch: orange, dick, knackig, süsslich;

**Preisklasse: H**

### Yokohama [3319]

Gewicht:	2.0 kg - 3.0 kg
Reifezeit:	120 Tage
KCB-Empfehlung:	C
Rankverhalten:	Rankend
Resistenzen:	
Lagerzeit:	++++



(Cucurbita moschata) Diese alte, japanische Moschussorte findet bei uns grossen Anklang. Fruchtform: dunkelgrün später rostfarbig, stark gerippt; Fruchtgrösse (DxH): 22 cm x 15 cm; Fruchtfleisch: gelblich bis orange, 2 cm dick, fest, feinkörnig, süsslich, feines nussiges Aroma, gute Qualität;

**Preisklasse: C**

### Marvinna F1 [3362]

Gewicht:	2.0 kg - 3.0 kg
Reifezeit:	120 Tage
KCB-Empfehlung:	D
Rankverhalten:	Rankend
Resistenzen:	
Lagerzeit:	++++



(Cucurbita moschata) Chinesische Sorte. Die Früchte sind tief gerippt. Fruchtform: flachrund, zuerst grün, dann hellbraun bei voller Reife; Fruchtgrösse (DxH): 30 x 10 cm; Fruchtfleisch: dunkelorange, süsslich, gute Qualität;

**Preisklasse: G**

### Long Island Cheese [3326]

Gewicht:	1.0 kg - 2.5 kg
Reifezeit:	130 Tage
KCB-Empfehlung:	D
Rankverhalten:	Rankend
Resistenzen:	
Lagerzeit:	+++



(Cucurbita moschata) Den Namen bezieht diese Sorte aus ihrer Fruchtform. Fruchtform: beige, flachrund; Fruchtgrösse (DxH): 17 - 22 x 8 - 12 cm; Fruchtfleisch: dunkelorange, süss;

**Preisklasse: B**

### Dickenson [3313]

Gewicht:	6.0 kg - 9.0 kg
Reifezeit:	100 Tage
KCB-Empfehlung:	C
Rankverhalten:	Rankend
Resistenzen:	
Lagerzeit:	++++



(Cucurbita moschata) Der bekannte Kürbis für Lybbis Pumpkin Pie, das legendäre Kürbismus aus der Dose. Fruchtform: hellbraun, rund bis leicht länglich; Fruchtgrösse (HxL): 25 x 50 cm; Fruchtfleisch: dunkelorange, süss;

**Preisklasse: A**

### Autumn Buckskin [3303]

Gewicht:	4.0 kg - 6.0 kg
Reifezeit:	110 Tage
KCB-Empfehlung:	D
Rankverhalten:	Rankend
Resistenzen:	
Lagerzeit:	++++



(Cucurbita moschata) Eine amerikanische Züchtung, zu deutsch "herbstliches Wildleder". Fruchtform: rund bis leicht länglich; Fruchtgrösse (HxL): 25 x 30 cm; Fruchtfleisch: dunkelorange, süss;

**Preisklasse: C**

### Yuxijiangbinggua [3344]

Gewicht:	0.5 kg - 1.0 kg
Reifezeit:	130 Tage
KCB-Empfehlung:	D
Rankverhalten:	Rankend
Resistenzen:	
Lagerzeit:	+++



(Cucurbita moschata) Aus China und durch den KCB-Samen 2004 in Europa eingeführt. Wunderschöne Form und spezielle Farbe. Ein exklusives Deko-Objekt, welches man nicht so schnell wieder sieht; Fruchtform: beigefärbig bis braun, stark gerunzelt; Fruchtgrösse (DxH): 15 x 7 cm; Fruchtfleisch: orange, Qualität ausgezeichnet;

**Preisklasse: E**

### Shishigatani [3349]

Gewicht:	1.0 kg - 1.5 kg
Reifezeit:	120 Tage
KCB-Empfehlung:	D
Rankverhalten:	Rankend
Resistenzen:	
Lagerzeit:	+++



(Cucurbita moschata) Shishigatani ist zweifellos einer der schönsten Moschuskürbisse überhaupt. Diese Sorte stammt aus Japan und ist seit Jahrzehnten bekannt. Die Züchtung wurde erreicht mit einem Butternuttyp und Futsu Kurokawa. Fruchtform: zylindrisch, meist verengt in der Mitte, dunkel grün in unreifem Zustand, später hellbraun; Fruchtgrösse (DxL): 10-15 x 25-30 cm; Fruchtfleisch: dunkelorange und süss;

**Preisklasse: C**

### Alligator (Jacare) [3358]

Gewicht:	3.0 kg - 6.0 kg
Reifezeit:	115 Tage
KCB-Empfehlung:	D
Rankverhalten:	Rankend
Resistenzen:	
Lagerzeit:	+++



(Cucurbita moschata) Diese Sorte wurde in Brasilien gefunden. Jacare heisst Krokodil auf Guarani. Die Früchte sind sehr hübsch, variabel in der Form, und das Fruchtfleisch füllt fast den ganzen Kürbis, ist jedoch geschmacklich nicht überragend. Alle Früchte sind stark gewarzt. Fruchtform: länglich, manchmal breiter werdend wie eine Flasche, deutlich und stark gewarzt, braun; Fruchtgrösse (DxH): 15 x 25 cm; Fruchtfleisch: leuchtend orange; dick, fest, faserig, leicht wässrig, süss; Anderer Name in Brasilien: Jacaré;

**Preisklasse: E**



Golden  
Pumpkin



Baby  
Boo



Ivory



Casperita



Spark



Sam  
Bicolor



Sweet-  
lightning



Flame



Crunchkin



Jill be little



Bumpkin



Sam Orange



Orangita



Wee Be Little



Naked Bear



Flatso



Winter Luxury



Cannon Ball



Snowball



Baby Moon



Cotton Candy



Moonshine



Sunlight



Mellow Yellow



Blaze



Grizzly Bear



Goosebumps



Skarface



**MINI- UND SPEZIAL-HALLOWEEN**

## Mini- und Spezial-Halloween

### Golden Pumpkin [4128]

Gewicht:	0.5 kg - 0.9 kg
Reifezeit:	95 Tage
KCB-Empfehlung:	C
Rankverhalten:	Schwach rankend
Resistenzen:	
Lagerzeit:	++



(Cucurbita pepo) Hübsche rot-orange Früchte mit langem Stiel und gutem Ertrag. Ursprünglich aus Asien. Wird oft als Suppentasse verwendet. Fruchtform: uniform und unigross, flachrund, rot-orange, etwas gefleckt; Fruchtgrösse (DxH): 15 x 12 cm; Fruchtfleisch: gelb, leicht orange, etwas faserig und wässrig;

**Preisklasse: C**

### Baby Boo [4106]

Gewicht:	0.1 kg - 0.2 kg
Reifezeit:	95 Tage
KCB-Empfehlung:	C
Rankverhalten:	Rankend
Resistenzen:	
Lagerzeit:	++



(Cucurbita pepo) Diese wunderschöne Minisorte wurde Anfang der 90er Jahre entwickelt. Vergleichbar mit Ivory F1, weniger uniform und etwas weniger Farbstabil bei Sonnenschein. Fruchtform: teils etwas instabil in der Form, weiss, flachrund; Fruchtgrösse (DxH): 5 - 8 cm x 3 - 4 cm; Fruchtfleisch: orange, 1 cm dick, süss, knackig, feines Nuss- und Marroni-Aroma, leicht mehlig;

**Preisklasse: A**

### Ivory F1 [4102]

Gewicht:	0.1 kg - 0.2 kg
Reifezeit:	90 Tage
KCB-Empfehlung:	B
Rankverhalten:	Rankend
Resistenzen:	
Lagerzeit:	+++



(Cucurbita pepo) Baby Boo Hybride mit mehr Ertrag und gleichmässigeren Früchten. Im Vergleich zu Baby Boo minim grösser und unformer. Sehr dekorativ in Kombination mit Jill be little und Spark. Frucht: (DxH): 10 x 12 cm; Fruchtfleisch: cremefarben bis gelblich, dick, trocken, leicht faserig, süss, feines, dezentes Haselnussaroma; Anderer Name: Gooligan, Number Two;

**Preisklasse: B**

### Casperita F1 [4107]

Gewicht:	0.4 kg - 0.6 kg
Reifezeit:	90 Tage
KCB-Empfehlung:	A
Rankverhalten:	Schwach rankend
Resistenzen:	PMT, WMV
Lagerzeit:	+++



(Cucurbita pepo) Wunderschöner, weisser Baby Boo Typ. Mehлтаuresistent, virusresistent, uniform und schön gerippt. Sehr dekorativ in Kombination mit Orangita und Black Kat. Frucht: gleichmässig, leicht gerippt, sehr uniform; Fruchtfleisch: weiss, dick, süss, knackig, dezentes Kürbis Aroma;

**Preisklasse: G**

### Spark F1 [4126]

Gewicht:	0.2 kg - 0.3 kg
Reifezeit:	90 Tage
KCB-Empfehlung:	A
Rankverhalten:	Schwach rankend
Resistenzen:	PMT
Lagerzeit:	+++



(Cucurbita pepo) Klein, aber fein. Diese wunderschönen Früchte sind extrem schmackhaft, die Pflanze ist mehлтаuresistent. Der kleine Bruder von Flame F1. Spark ist eine Pracht und kann sich geschmacklich locker mit Sweet Dumpling oder Delicata messen! Sehr dekorativ in Kombination mit Jill be little und Ivory. Fruchtform: uniforme und unigrosse Früchte, sehr dekorativ, stark gerippt, mit leichten Schultern; Fruchtgrösse: 8x5 cm; Fruchtfleisch: gelb, sehr süss, guter Kürbisgeschmack, sehr feine cremige Konsistenz;

**Preisklasse: H**

### Hooligan F1 [4114]

Gewicht:	0.2 kg - 0.3 kg
Reifezeit:	90 Tage
KCB-Empfehlung:	C
Rankverhalten:	Rankend
Resistenzen:	
Lagerzeit:	+++



(Cucurbita pepo) Dreifarbiges Jack-Be-Little, flachrunde Früchte in den Farben grün/orange/weiss. Fruchtform: flachrund; Fruchtgrösse (DxH): 8 - 12 cm x 3 - 5 cm; Fruchtfleisch: orange, 1 cm dick, süss, knackig, feines Kürbis- und Marroni-Aroma, leicht mehlig; Andere Namen: Number One;

**Preisklasse: B**

### Sweetlightning F1 [4103]

Gewicht:	0.2 kg - 0.4 kg
Reifezeit:	80 Tage
KCB-Empfehlung:	C
Rankverhalten:	Rankend
Resistenzen:	
Lagerzeit:	+++



(Cucurbita pepo) Dekorative Sorte. Leider seit 2017 nur noch mit 20% Off-Typen erhältlich. Bedeutet, dass gewisse Pflanzen Abweichungen in Form und Farbe der Früchte aufweisen, deshalb empfehlen wir auf die Sorten Spark oder Flame auszuweichen. Fruchtform: flachrund, leicht gerippt, beige mit gelb-orangen Streifen; Fruchtgrösse (DxH): 10 cm x 6 cm; Fruchtfleisch: hellgelb, gute Qualität; Anderer Name: Surprise, Mirage;

**Preisklasse: E**

### Flame F1 [4125]

Gewicht:	0.3 kg - 0.5 kg
Reifezeit:	90 Tage
KCB-Empfehlung:	A
Rankverhalten:	Schwach rankend
Resistenzen:	
Lagerzeit:	+++



(Cucurbita pepo) Starker, mehltoleranter mini Pumpkin. Uniforme, wunderschöne Früchte mit top Ertrag und einem sehr guten Geschmack. Fruchtform: stark gerippt, mit hohen Schultern, sehr dekorativ; Fruchtgrösse: 5x10 cm; Fruchtfleisch: gelb, sehr süss, guter Kürbisgeschmack;

**Preisklasse: H**

### Lil Pump-Ke-Mon F1 [4104]

Gewicht:	0.4 kg - 0.6 kg
Reifezeit:	90 Tage
KCB-Empfehlung:	B
Rankverhalten:	Schwach rankend
Resistenzen:	
Lagerzeit:	+++



(Cucurbita pepo) Sehr gleichmässig ausfallende Früchte mit bestechend hellem Weiss. Geschmacklich eher fade. Fruchtform: flachrund; Fruchtgrösse (DxL): 10 x 5 cm; Fruchtfleisch: hellgelb; Anderer Name: Mikrowellenkürbis, Kemon;

**Preisklasse: G**

### SAM Bicolor [4129]

Gewicht:	0.4 kg - 0.7 kg
Reifezeit:	90 Tage
KCB-Empfehlung:	B
Rankverhalten:	Rankend
Resistenzen:	PMT
Lagerzeit:	+++



(Cucurbita pepo) SAM Bicolor ist ein leuchtender, zweifarbiger Mikrowellenkürbis. Von der Form ähnlich wie Sweet Lightning F1 und SAM Orange. Jedoch grösser als die vergleichbaren Typen, mehltolerant, flachrund und gerippt. Super geeignet als Mikrowellenkürbis, im Ofen (auch zum Füllen) oder zur Dekoration.

**Preisklasse: C**

### Crunchkin [4116]

Gewicht:	0.2 kg - 0.3 kg
Reifezeit:	90 Tage
KCB-Empfehlung:	B
Rankverhalten:	Rankend
Resistenzen:	
Lagerzeit:	+++



(Cucurbita pepo) Crunchkin gleicht dem Jill be little. Der Unterschied: Crunchkin ist hartschaliger, hat eine rauere Haut, ist leicht gesprenkelt und hat überstehende Schultern. Die Sorte ist uniform und nigross mit gutem Ertrag. Fruchtform: tief gerippte Früchte, sehr uniform, leuchtend orange;

**Preisklasse: G**

### Jill Be Little [4124]

Gewicht:	0.2 kg - 0.3 kg
Reifezeit:	95 Tage
KCB-Empfehlung:	A
Rankverhalten:	Rankend
Resistenzen:	
Lagerzeit:	+++



(Cucurbita pepo) Jack Be Little Züchtung, bedeutend gleichmässiger in Form und Grösse und stärker im Ertrag, mit Mehltoleranz. Sehr dekorativ in Kombination mit Ivory und Spark. Wird auch Mandarin genannt. Fruchtform: orange, flachrund, vertiefter Stiel; Fruchtgrösse (DxH): 8 - 12 cm x 3 - 5 cm; Fruchtfleisch: orange, 1 cm dick, süss, knackig, feines Kürbis- und Marroni-Aroma, leicht mehlig;

**Preisklasse: B**

### Bumpkin [4303]

Gewicht:	0.2 kg - 0.3 kg
Reifezeit:	90 Tage
KCB-Empfehlung:	C
Rankverhalten:	Schwach rankend
Resistenzen:	
Lagerzeit:	++



(Cucurbita pepo) Dunkelorange, schwach gerippte Früchte. Vergleichbar mit Jack be little, Früchte jedoch etwas grösser, weniger gerippt und ganz ohne Schultern. Fruchtform: dunkelorange, stark flachrund; Fruchtgrösse (DxH): 10 x 6 cm; Fruchtfleisch: orange; Anderer Name: Mandarin;

**Preisklasse: B**

### SAM Orange [4127]

Gewicht:	0.3 kg - 0.4 kg
Reifezeit:	90 Tage
KCB-Empfehlung:	B
Rankverhalten:	Rankend
Resistenzen:	PMT
Lagerzeit:	+++



(Cucurbita pepo) Grössere Weiterzüchtung des Jack be little, mehltolerant; Fruchtform: orange, flachrund, vertiefter Stiel; Fruchtgrösse: 10 x 5 cm; Fruchtfleisch: hellorange, feinkörnig, süss;

**Preisklasse: D**

### Orangita F1 [4113]

Gewicht:	0.5 kg - 0.7 kg
Reifezeit:	90 Tage
KCB-Empfehlung:	A
Rankverhalten:	Schwach rankend
Resistenzen:	PMR
Lagerzeit:	+++



(Cucurbita pepo) Wunderschön, ertragreich & gleichmässig, mit Mehltoleranz. Orangita ist stark gerippt und von knalloranger, leuchtender Farbe. Sehr dekorativ in Kombination mit Casperita und Black Kat. Fruchtfleisch: orange, dick, süss, knackig, feines Kürbis Aroma;

**Preisklasse: F**

### Batwing Mix [4120]

Gewicht:	0.2 kg - 0.4 kg
Reifezeit:	90 Tage
KCB-Empfehlung:	C
Rankverhalten:	Schwach rankend
Resistenzen:	
Lagerzeit:	++



(Cucurbita pepo) Kleine, kugelige, orange Früchte mit teils grünen Flecken. Fruchtform: etwas unregelmässig, ziemlich rund, orange mit einem mehr oder weniger ausgebreiteten grünen Anteil. Fruchtgrösse (D): 7 cm; Fruchtfleisch: hellorange;

**Preisklasse: B**

### Miss Julie F1 [4130]

Gewicht:	0.3 kg - 0.5 kg
Reifezeit:	95 Tage
KCB-Empfehlung:	B
Rankverhalten:	Schwach rankend
Resistenzen:	
Lagerzeit:	++



(Cucurbita pepo) Schöner, leuchtender Mini-Halloween gerippt. Sehr einheitlich mit tollem Stiel. Fruchtform: orange, oval, gerippt, starker Stiel;

**Preisklasse: E**

### Wee B Little [4318]

Gewicht:	0.2 kg - 0.4 kg
Reifezeit:	105 Tage
KCB-Empfehlung:	C
Rankverhalten:	Schwach rankend
Resistenzen:	
Lagerzeit:	++



(Cucurbita pepo) Amerikanische Züchtung. Sie erhielt 1999 den Preis "All America Selections Winner". Bei hohen Stickstoffgaben etwas schwach im Ertrag. Fruchtform: flachrund; Fruchtgrösse (DxH): 7 - 9 cm x ca. 6 cm; Fruchtfleisch: orange, dick, gute Qualität;

**Preisklasse: C**

### Naked Bear F1 [4347]

Gewicht:	1.0 kg - 1.5 kg
Reifezeit:	105 Tage
KCB-Empfehlung:	C
Rankverhalten:	Schwach rankend
Resistenzen:	
Lagerzeit:	++



(Cucurbita pepo) Ein kleiner, nacktsamiger Kürbis mit essbaren Kernen. Die Sorte liefert einen guten Ertrag bei uniformen und robusten Früchten. Durch den starken, schönen Stiel und die hell-orange Haut mit kleinen goldenen Flecken eignet sich Naked Bear F1 zudem hervorragend für kontrastreiche Dekorationen. Fruchtform: klein, flachrund, uniform, unigross; Fruchtfleisch: hell-orange;

**Preisklasse: H**

### Harvest Princess F1 [4305]

Gewicht:	0.5 kg - 1.0 kg
Reifezeit:	95 Tage
KCB-Empfehlung:	C
Rankverhalten:	Schwach rankend
Resistenzen:	
Lagerzeit:	++



(Cucurbita pepo) Wie eine Prinzessin. Hübsche Sorte aus den USA. Fruchtform: ziemlich ungleichmässig, dunkelorange, flachrund, leicht gerippt; Fruchtgrösse (D): 10 cm; Fruchtfleisch: orange;

**Preisklasse: B**

### Flatso F1 [4336]

Gewicht:	2.5 kg - 3.5 kg
Reifezeit:	85 Tage
KCB-Empfehlung:	C
Rankverhalten:	Schwach rankend
Resistenzen:	
Lagerzeit:	++



(Cucurbita pepo) Dieser flachgedruckte Halloween ist sehr speziell. Guter Ertrag. Nur die kleinere Schwester Harvest Princess hat Ähnlichkeiten. Frucht: flachgedrückt, teils ganz flach, teils etwas höherer Körper, gerippt, dunkelorange;

**Preisklasse: E**

### Winter Luxury [4320]

Gewicht:	2.0 kg - 3.0 kg
Reifezeit:	100 Tage
KCB-Empfehlung:	D
Rankverhalten:	Rankend
Resistenzen:	
Lagerzeit:	++



(Cucurbita pepo) Eine ältere Sorte, die immer noch geschätzt wird. Sie ist gleichmässig rund, mit rauer, netzartiger Oberfläche mit sehr feinen Rippen. Sie wird oft mit Superlativen geschmückt. Hat aber einen schwachen Ertrag und keine besonders gute Lagereignung, wie der Name suggeriert. Fruchtform: gleichmässig, rund, rau, orange; Fruchtgrösse (D): 15 - 25 cm, selten mehr; Fruchtfleisch: gelborange, mit einem feinen und diskreten Aroma;

**Preisklasse: B**

### Cannon Ball F1 [4328]

Gewicht:	1.3 kg - 1.6 kg
Reifezeit:	100 Tage
KCB-Empfehlung:	C
Rankverhalten:	Schwach rankend
Resistenzen:	
Lagerzeit:	+++



(Cucurbita pepo) Sorte aus den USA mit kugelrunden Kanonenkugeln, extrem hartschaligen und sehr uniformen Früchten mit gutem Ertrag. Ideal zum bemalen. Fruchtform: kugelrund, orange, Haut glatt, sehr leicht gerippt; Fruchtgrösse (D): 16 cm; Fruchtfleisch: dunkelgelb, dünn, gute Qualität; zum Bemalen, zum Schnitzen zu hart;

**Preisklasse: F**

### Pinball F1 [4443]

Gewicht:	0.2 kg - 0.4 kg
Reifezeit:	95 Tage
KCB-Empfehlung:	C
Rankverhalten:	Schwach rankend
Resistenzen:	PMT
Lagerzeit:	++



(Cucurbita pepo) Runder, glatter kleiner Halloween zum Bemalen; guter Ertrag. Fruchtform: kugelrund, orange, Haut glatt; Fruchtgrösse (D): 8-10 cm; zum Bemalen

**Preisklasse: F**

### Snowball F1 [4335]

Gewicht:	0.6 kg - 0.8 kg
Reifezeit:	100 Tage
KCB-Empfehlung:	B
Rankverhalten:	Rankend
Resistenzen:	PMT
Lagerzeit:	++



(Cucurbita pepo) Kleiner, weisser Schneeball. Sehr ertragreich, uniforme und unigrosse Früchte welche lange das helle Weiss behalten. Sehr dekorativ in Kombination mit Sunlight und Cinnamon Girl. Frucht: uniform, weiss;

**Preisklasse: H**

### Baby Moon F1 [4345]

Gewicht:	2.0 kg - 3.0 kg
Reifezeit:	100 Tage
KCB-Empfehlung:	B
Rankverhalten:	Schwach rankend
Resistenzen:	PMT
Lagerzeit:	++



(Cucurbita pepo) Uniformer, hochweisser und ertragreicher Hallween. Durch die kompakte Wuchsform und eine gute Mehltautoleranz können gute Erträge erzielt werden.

**Preisklasse: J**

### Cotton Candy [4304]

Gewicht:	2.0 kg - 5.0 kg
Reifezeit:	100 Tage
KCB-Empfehlung:	D
Rankverhalten:	Schwach rankend
Resistenzen:	
Lagerzeit:	++



(Cucurbita pepo) Weisse Pumpkin-Sorte. Sehr hübsch! Vergleichbar mit Moonshine, der Stiel ist jedoch etwas feiner bei Cotton Candy. Fruchtform: weiss, oval mit leichten Rippen, nicht so uniform; Fruchtgrösse (DxH): 25 x 20 cm; Fruchtfleisch: hellgelb, geschmacklich fade;

**Preisklasse: D**

### Moonshine F1 [4416]

Gewicht:	3.5 kg - 5.0 kg
Reifezeit:	100 Tage
KCB-Empfehlung:	C
Rankverhalten:	Rankend
Resistenzen:	
Lagerzeit:	++



(Cucurbita pepo) Wunderschöner, farbechter, weisser Pumpkin mit glatter Haut. Farbe verfärbt sich nicht so stark bei Sonnenlicht wie bei Cotton Candy, ausserdem ist der Stiel bedeutend kräftiger. Fruchtform: weiss, rund, etwas abgeflacht, mit einem kräftigen Stiel; Fruchtgrösse (DxL): 28 - 20 cm; Fruchtfleisch: orange, dick und fest, sehr feinkörnig und zart, süss;

**Preisklasse: H**

### Sunlight F1 [4338]

Gewicht:	1.2 kg - 1.7 kg
Reifezeit:	100 Tage
KCB-Empfehlung:	B
Rankverhalten:	Schwach rankend
Resistenzen:	PMT
Lagerzeit:	++



(Cucurbita pepo) Sunlight bringt ertragreiche, mehltautolerante Pflanzen mit gleichmässigen Früchten. In Kombination mit Snowball und Cinnamon Girl sehr dekorativ. Fruchtform: uniform in Grösse und Form, hellgelb bis dunkelgelb;

**Preisklasse: G**

### Mellow Yellow F1 [4433]

Gewicht:	5.0 kg - 8.0 kg
Reifezeit:	95 Tage
KCB-Empfehlung:	B
Rankverhalten:	Rankend
Resistenzen:	PMR
Lagerzeit:	++



(Cucurbita pepo) Dieser gelbe, grosse Halloween bringt leuchtenden Kontrast in die orange Halloween Palette. Mehltautolerant, uniform, unigross und schön proportionierter Stiel. Fruchtform: Uniforme, schön runde Früchte mit leichten Rippen, oben und unten abgeflacht; Fruchtgrösse: 27 x 24 cm;

**Preisklasse: H**

### Blaze F1 [4342]

Gewicht:	1.4 kg - 1.7 kg
Reifezeit:	95 Tage
KCB-Empfehlung:	B
Rankverhalten:	Busch
Resistenzen:	PMT
Lagerzeit:	++



(Cucurbita pepo) Mit dem mehltoleranten Blaze setzen Sie Ihr Feld in Flammen. Spitzenertrag bei dichtem Stand. Die Früchte sind wunderschön und können jede Dekoration bereichern. Das Fruchtfleisch ist minderwertig. Fruchtform: Uniform und unigross, flachgedrückt mit schönen orangen Streifen. D: 17.5cm H: 9cm; Fruchtfleisch: fade, faserig, minderwertig;

**Preisklasse: J**

### Grizzly Bear F1 [4346]

Gewicht:	2.5 kg - 3.5 kg
Reifezeit:	95 Tage
KCB-Empfehlung:	B
Rankverhalten:	Rankend
Resistenzen:	PMT
Lagerzeit:	+++



(Cucurbita pepo) Einzigartige Farbe bringt dieser gewarzte Halloween mit sich. Uniforme und unigrosse Früchte in glänzend braun-goldener Farbe. Mehltolerant. Fruchtform: rund, schöner Stil, leicht erhöhte Schultern, mit deutlichen Warzen, Hartschalig; Fruchtgrösse: 20 x 20 cm;

**Preisklasse: I**

### Hot Chocolate F1 [4446]

Gewicht:	2.0 kg - 3.5 kg
Reifezeit:	90 Tage
KCB-Empfehlung:	B
Rankverhalten:	Schwach rankend
Resistenzen:	PMT
Lagerzeit:	++



(Cucurbita pepo) Einzigartige Farbe bringt dieser Halloween mit sich. Uniforme und unigrosse Früchte in matter caramel Farbe. Gut kombinierbar mit Sunlight und Jack of Hearts. Mehltolerant. Fruchtform: rund, schöner Stil, leicht erhöhte Schultern; Fruchtgrösse: 20 x 20 cm;

**Preisklasse: I**

### Sanchez [4441]

Gewicht:	1.8 kg - 2.7 kg
Reifezeit:	95 Tage
KCB-Empfehlung:	C
Rankverhalten:	Schwach rankend
Resistenzen:	
Lagerzeit:	+++



(Cucurbita pepo) Einzigartiger gewarzter flacher Halloween Fruchtform: flach, gelb, mit deutlichen Warzen, hartschalig;

**Preisklasse: E**

### Baby Bumps F1 [4436]

Gewicht:	2.0 kg - 5.0 kg
Reifezeit:	95 Tage
KCB-Empfehlung:	C
Rankverhalten:	Schwach rankend
Resistenzen:	
Lagerzeit:	+++



(Cucurbita pepo) Hartschaliger kleiner Halloween mit stark ausgeprägten dicken Warzen. Fruchtform: orange, hochrund, gewarzt; Fruchtgrösse (DxH): durchschnittlich 16-25 cm; Fruchtfleisch: hellorange, dick;

**Preisklasse: H**

### Miniwarts F1 [4444]

Gewicht:	1.2 kg - 2.0 kg
Reifezeit:	90 Tage
KCB-Empfehlung:	C
Rankverhalten:	Schwach rankend
Resistenzen:	PMT
Lagerzeit:	+++



(Cucurbita pepo) Grün gewarzter kleiner Halloween Fruchtform: orange, grün gewarzt, rund; Durchmesser: ca. 15 cm; Höhe: ca. 15 cm;

**Preisklasse: I**

### Goosebumps F1 [4421]

Gewicht:	3.5 kg - 5.5 kg
Reifezeit:	90 Tage
KCB-Empfehlung:	D
Rankverhalten:	Rankend
Resistenzen:	
Lagerzeit:	++



(Cucurbita pepo) Interessanter Warzenhalloween, sieht aus wie ein Knuckle Head, einfach kleiner und mit weniger Warzenbesatz. Fruchtform: dunkelorange, gewarzt, nicht zum Verzehr geeignet;

**Preisklasse: G**

### Scarface F1 [4445]

Gewicht:	5.0 kg - 8.0 kg
Reifezeit:	105 Tage
KCB-Empfehlung:	C
Rankverhalten:	Schwach rankend
Resistenzen:	
Lagerzeit:	+++



(Cucurbita pepo) Hartschaliger Halloween mit stark ausgeprägten dicken Warzen. Fruchtform: orange, hochrund, gewarzt; Fruchtgrösse (DxH): durchschnittlich 25x30 cm; Fruchtfleisch: hellorange, dick;

**Preisklasse: H**

Baby Bear



Touch of Autumn



Chucky



Tiffany



Jack Sprat



Mischief



Orange Smoothie



Field Trip



Darling



Mystic Plus



Jack of Hearts



Flynn



Hermes



Terrafin



**HALLOWEEN BIS 4 KG**

## Halloween bis 4 kg

### Baby Bear [4301]

Gewicht:	0.5 kg - 0.9 kg
Reifezeit:	105 Tage
KCB-Empfehlung:	C
Rankverhalten:	Rankend
Resistenzen:	
Lagerzeit:	++



(Cucurbita pepo) Ertragreicher, nacktsamiger mini Pumpkin mit uniformen leicht flachgedruckten Früchten. Baby Bear wurde 1993 in den USA auf den Markt gebracht. Sie entstand aus der Kreuzung von New England Pie und einer kleinen Sorte mit halbnackten Samen. Sie wurde sofort in ganz Nordamerika ein grosser Erfolg und hat den Preis All America Selections Winner im 1993 bekommen. Die Sorte hat einen guten Ertrag aber ein schwaches Auflaufverhalten. Fruchtform: uniforme Früchte, kugelförmig, oben und unten leicht abgeflacht; Fruchtgrösse (DxH): 10 - 12 cm x ca. 8 cm; Fruchtfleisch: dunkelgelb, dünn, gute Qualität;

**Preisklasse: C**

### Touch of Autumn F1 [4315]

Gewicht:	0.8 kg - 1.3 kg
Reifezeit:	90 Tage
KCB-Empfehlung:	A
Rankverhalten:	Schwach rankend
Resistenzen:	PMT
Lagerzeit:	++



(Cucurbita pepo) Ertragreich, uniform und unigross, mehltolerant. Fruchtform: dunkelorange, leicht gerippt, rund; Fruchtgrösse: (D): 12 cm; Fruchtfleisch: orange;

**Preisklasse: C**

### Chucky F1 [4316]

Gewicht:	0.8 kg - 1.5 kg
Reifezeit:	85 Tage
KCB-Empfehlung:	C
Rankverhalten:	Schwach rankend
Resistenzen:	
Lagerzeit:	++



(Cucurbita pepo) Sehr uniformer Kindergrösse-Halloween, frühreif mit sehr gutem Ertrag. Vergleichbar mit Touch of Autumn, jedoch etwas grösser. Die Farbe ist nicht sehr kräftig. Fruchtform: kompakt, rundlich; Fruchtgrösse (D): 12 cm; Fruchtfleisch: sehr kompakt, orange;

**Preisklasse: G**

### Tiffany F1 [4337]

Gewicht:	0.9 kg - 1.5 kg
Reifezeit:	100 Tage
KCB-Empfehlung:	B
Rankverhalten:	Schwach rankend
Resistenzen:	
Lagerzeit:	++



(Cucurbita pepo) Kleiner, einheitlicher und sehr ertragreicher Halloween mit tollen Proportionen und schönem Stiel. Fruchtform: sehr uniform in Form und Grösse, leicht gerippt, dunkelorange, dunkle Stiele;

**Preisklasse: H**

### Jack Sprat F1 [4341]

Gewicht:	1.0 kg - 1.5 kg
Reifezeit:	100 Tage
KCB-Empfehlung:	A
Rankverhalten:	Schwach rankend
Resistenzen:	PMT
Lagerzeit:	++



(Cucurbita pepo) Beeindruckender Ertrag von sehr uniform und unigrossen Früchten, mehltolerant, gut proportioniert, kräftiger Stiel. Ideal zum Schnitzen für Kinder. Fruchtform: uniform in Form und Grösse, rundlich; Fruchtgrösse (DxH): 13x13 cm; Anderer Name: Spyro;

**Preisklasse: E**

### Mischief F1 [4344]

Gewicht:	1.0 kg - 1.5 kg
Reifezeit:	95 Tage
KCB-Empfehlung:	A
Rankverhalten:	Schwach rankend
Resistenzen:	PMT
Lagerzeit:	++



(Cucurbita pepo) Mehltolerant, ertragreich, uniform, unigross und gut proportionierte Früchte. Fruchtform: glattschalig mit leichten Rippen, hochrund, dunkelorange mit einem schönen starken Stiel;

**Preisklasse: G**

### Prankster F1 [4323]

Gewicht:	1.3 kg - 1.8 kg
Reifezeit:	95 Tage
KCB-Empfehlung:	C
Rankverhalten:	Schwach rankend
Resistenzen:	PMT
Lagerzeit:	++



(Cucurbita pepo) Mehltolerante Sorte in hellem orange und überproportionalem Stiel. Fruchtform: flachrund, orange; Fruchtgrösse (DxH): 10 - 15 cm; Fruchtfleisch: orange;

**Preisklasse: E**

### Baby Pam [4302]

Gewicht:	1.5 kg - 2.0 kg
Reifezeit:	100 Tage
KCB-Empfehlung:	C
Rankverhalten:	Rankend
Resistenzen:	
Lagerzeit:	++



(Cucurbita pepo) Hübscher Pumpkin, dunkelorange und flachrund. Samenfest, besonders in Amerika für Pie beliebt. Fruchtform: flachrund; Fruchtgrösse (DxH): 13 x 12 cm; Fruchtfleisch: orange, süsslich;

**Preisklasse: B**



### Little Lantern [4306]

Gewicht:	1.0 kg - 3.0 kg
Reifezeit:	100 Tage
KCB-Empfehlung:	C
Rankverhalten:	Rankend
Resistenzen:	
Lagerzeit:	++



(Cucurbita pepo) Small lantern (engl. kleine Laterne ) aus den USA, ist sehr gut zum Schnitzen geeignet. Fruchtform: fast kugelförmig, nur wenig länger als breit; Fruchtgrösse (DxH): 10 - 13 x 12 - 15 cm; Fruchtfleisch: dunkelorange, dick, leicht schwammig, durchschnittliche Qualität;

**Preisklasse: C**

### Cinnamon Girl F1 [4350]

Gewicht:	1.5 kg - 2.0 kg
Reifezeit:	90 Tage
KCB-Empfehlung:	B
Rankverhalten:	Schwach rankend
Resistenzen:	PMR
Lagerzeit:	++



(Cucurbita pepo) Ertragreicher robuster Kindergrössenhalloeven. Cinnamon Girl ergibt ein tolles Farbtrio mit Sunlight und Snowball. Ausserdem verfügt er über eine gute Fleischqualität, vor allem für Pumpkin Pie. Fruchtform: uniform, kompakt, rundlich;

**Preisklasse: I**

### Pik-A-Pie F1 [4325]

Gewicht:	1.5 kg - 2.5 kg
Reifezeit:	90 Tage
KCB-Empfehlung:	B
Rankverhalten:	Schwach rankend
Resistenzen:	
Lagerzeit:	++



(Cucurbita pepo) Ein Pie-Kürbis par excellence mit einem grossen, dunkelgrünen Stiel, ertragreich. Fruchtform: etwas flachrund, fast rund, dunkelorange; Fruchtgrösse: (DxH): 15 x 12,5 cm; Fruchtfleisch: orange;

**Preisklasse: D**

### Orange Smoothie F1 [4310]

Gewicht:	1.5 kg - 3.0 kg
Reifezeit:	90 Tage
KCB-Empfehlung:	B
Rankverhalten:	Schwach rankend
Resistenzen:	
Lagerzeit:	++



(Cucurbita pepo) Ein sehr beliebter enorm produktiver kleiner Halloeven. Die Früchte sind ausgesprochen uniform, glattschalig und leuchtend. Besonders zum Bemalen aber auch zum Schnitzen sehr gut geeignet. Für extrem hohe Erträge empfiehlt sich die Pflanzdichte auf 14'000 pro Hektar anzuheben. Fruchtform: orange, fast kugelförmig, ohne Rillen; Fruchtgrösse (D): 17 cm; Fruchtfleisch: gelb -orange, dick; süss, etwas faserig;

**Preisklasse: E**

### Field Trip F1 [4327]

Gewicht:	2.0 kg - 2.5 kg
Reifezeit:	90 Tage
KCB-Empfehlung:	A
Rankverhalten:	Schwach rankend
Resistenzen:	PMT
Lagerzeit:	++



(Cucurbita pepo) Eine Pumpkinsorte mit einer prächtigen, dunkelorange Farbe, sehr ertragreich. Die passende Sorte für Ihren Kinderschnitzzeit. Uniformität, Ertrag, Robustheit und Grösse passen perfekt. Fruchtform: rund leicht abgeflacht, dunkelorange, mit einem langen und eleganten Griff; Fruchtgrösse (DxH): 10 x 17 cm cm; Fruchtfleisch: orange; Anderer Name: Spitfire;

**Preisklasse: G**

### Darling F1 [4343]

Gewicht:	2.0 kg - 3.0 kg
Reifezeit:	95 Tage
KCB-Empfehlung:	B
Rankverhalten:	Schwach rankend
Resistenzen:	PMT
Lagerzeit:	++



(Cucurbita pepo) Uniformer, zylindrischer Halloeven mit glatter Schale, mehltolerant und mit gutem Ertrag. Fruchtform: Sehr hochrund, uniform, unigross, zylindrisch, glattschalig, starker Stiel. Durch die glattschalige Haut auch ideal zum bemalen;

**Preisklasse: H**

### Jack of Hearts F1 [4351]

Gewicht:	2.5 kg - 3.0 kg
Reifezeit:	95 Tage
KCB-Empfehlung:	B
Rankverhalten:	Schwach rankend
Resistenzen:	PMT
Lagerzeit:	++



(Cucurbita pepo) Mehltolerante Sorte, guter Ertrag und starker Griff Frucht: uniform, gesund, rund;

**Preisklasse: G**

### Mystic Plus F1 [4326]

Gewicht:	2.2 kg - 3.0 kg
Reifezeit:	100 Tage
KCB-Empfehlung:	A
Rankverhalten:	Schwach rankend
Resistenzen:	PMT
Lagerzeit:	++



(Cucurbita pepo) Mehltolerante Sorte, guter Ertrag, mit dunkel orange Früchten und einem stämmigen Griff. Frucht: uniform, gesund, fast rund; Fruchtgrösse (DxH): 22 - 20 cm; Fruchtfleisch: dunkelgelb, dünn; Anderer Name: Gomez;

**Preisklasse: F**

### New England Pie [4309]

Gewicht:	2.0 kg - 4.0 kg
Reifezeit:	110 Tage
KCB-Empfehlung:	D
Rankverhalten:	Rankend
Resistenzen:	
Lagerzeit:	++



(Cucurbita pepo) New England Pie wurde bereits vor 1865 auf dem amerikanischen Markt eingeführt, dort ist sie bekannt und beliebt. Fruchtform: orange, fast kugelrund; Fruchtgrösse (DxH): 15 - 20 cm x ca. 18 cm; Fruchtfleisch: gelb-orange, dick, süss, etwas faserig;

Preisklasse: A

### Small Sugar [4312]

Gewicht:	2.0 kg - 4.0 kg
Reifezeit:	105 Tage
KCB-Empfehlung:	D
Rankverhalten:	Rankend
Resistenzen:	
Lagerzeit:	++



(Cucurbita pepo) Bekannt und beliebt wurde Small Sugar bereits 1865 auf dem amerikanischen Markt. Fruchtform: fast kugelrund; Fruchtgrösse (DxH): 20 - 25 cm x ca. 15 cm; Fruchtfleisch: gelb-orange, dick, süss, etwas faserig; Anderer Name: Early Small Sugar, Sugar Pie;

Preisklasse: A

### Flynn F1 [4339]

Gewicht:	2.5 kg - 3.5 kg
Reifezeit:	95 Tage
KCB-Empfehlung:	B
Rankverhalten:	Schwach rankend
Resistenzen:	PMT
Lagerzeit:	++



(Cucurbita pepo) Flynn hat einen aussergewöhnlich stark verwachsenen Stiel und eine schöne dunkle Farbe, die Früchte sind ausgesprochen gleichmässig. Fruchtform: uniform, rund mit rauer Haut, dunkelorange Farbe; Fruchtgrösse (D): 18-22 cm;

Preisklasse: G

### Hermes F1 [4440]

Gewicht:	4.0 kg - 5.0 kg
Reifezeit:	95 Tage
KCB-Empfehlung:	A
Rankverhalten:	Schwach rankend
Resistenzen:	PMT
Lagerzeit:	++



(Cucurbita pepo) Die perfekte Grösse im Halloweensegment. Tolle Farbe und schöne runde Form mit gutem Ertrag und starkem Stiel. Fruchtform: uniform, rund mit eckigen Schultern, mitteltiefe Rillen; Fruchtgrösse (D): 25-27 cm

Preisklasse: H

### Terrafin F1 [4340]

Gewicht:	3.0 kg - 4.0 kg
Reifezeit:	100 Tage
KCB-Empfehlung:	B
Rankverhalten:	Schwach rankend
Resistenzen:	
Lagerzeit:	++



(Cucurbita pepo) Ertragreich, sehr uniforme und schöne Früchte in Fussballgrösse mit toller Farbe, mitteltiefen Rillen und starken Schultern, haltbarer Stiel, AAS Winner 2011. Fruchtform: rund mit eckigen Schultern, mitteltiefe Rillen, starker Stiel; Fruchtgrösse (D): 20-25 cm, ca 4 Früchte pro Pflanze; Anderer Name: Hijinks;

Preisklasse: G

### Neon F1 [4308]

Gewicht:	3.5 kg - 5.0 kg
Reifezeit:	85 Tage
KCB-Empfehlung:	C
Rankverhalten:	Schwach rankend
Resistenzen:	
Lagerzeit:	++



(Cucurbita pepo) Frühsorte aus den USA. Ertragreich, früh und zuverlässig, jedoch etwas hell in der Farbe. Fruchtform: mittelorange, rund, etwas abgeflacht; Fruchtgrösse (DxH): 30 x 25 cm; Fruchtfleisch: orange, dick, süss;

Preisklasse: F

Hermes



Magician



Gold Standard



20 Karat Gold



Boomer



Renegade



Duchess



Zeus



Kratos



Gladiator



Champion



Cronus



**HALLOWEEN AB 4 KG**

## Halloween ab 4 kg

### Hermes F1 [4440]

Gewicht:	4.0 kg - 5.0 kg
Reifezeit:	95 Tage
KCB-Empfehlung:	A
Rankverhalten:	Schwach rankend
Resistenzen:	PMT
Lagerzeit:	++



(Cucurbita pepo) Die perfekte Grösse im Halloweensegment. Tolle Farbe und schöne runde Form mit gutem Ertrag und starkem Stiel. Fruchtform: uniform, rund mit eckigen Schultern, mitteltiefe Rippen; Fruchtgrösse (D): 25-27 cm

**Preisklasse: H**

### Racer F1 [4410]

Gewicht:	4.0 kg - 6.0 kg
Reifezeit:	85 Tage
KCB-Empfehlung:	B
Rankverhalten:	Schwach rankend
Resistenzen:	
Lagerzeit:	++



(Cucurbita pepo) Eine der beliebtesten Sorten im amerikanischen Halloweensegment. Sehr uniforme Früchte, schöne ausgeprägte, gerillte und gesunde Früchte. Bei hoher Saatkichte können sehr gute Erträge erzielt werden. Racer ist sehr frühreif und etwas anfällig auf Mehltau. Fruchtform: dunkelorange, rund, leicht abgeflacht, leicht gerippt; Fruchtgrösse (D): 30 - 35 cm; Fruchtfleisch: orange, dick;

**Preisklasse: E**

### Magician F1 [4417]

Gewicht:	4.0 kg - 6.0 kg
Reifezeit:	95 Tage
KCB-Empfehlung:	B
Rankverhalten:	Rankend
Resistenzen:	PMT, ZYMV
Lagerzeit:	++



(Cucurbita pepo) Eine mittelgrosse Sorte, mit starkem Stiel und gutem Ertrag, mehltolerant und virusresistent. Fruchtform: rund, etwas abgeflacht, leuchtend; Fruchtgrösse (D): 35 cm; Fruchtfleisch: orange;

**Preisklasse: F**

### Cougar PMR F1 [4435]

Gewicht:	4.0 kg - 6.0 kg
Reifezeit:	95 Tage
KCB-Empfehlung:	B
Rankverhalten:	Rankend
Resistenzen:	PMR
Lagerzeit:	++



Cougar PMR F1 ist sehr uniform, ertragreich und trägt gesunde und robuste Früchte mit einem starken Stiel und etwas hellerer Ausfärbung. Fruchtform: rund, kugelförmig, orange, leicht gerippt, uniform, unigross

**Preisklasse: G**

### Racer plus F1 [4423]

Gewicht:	4.0 kg - 6.0 kg
Reifezeit:	85 Tage
KCB-Empfehlung:	B
Rankverhalten:	Schwach rankend
Resistenzen:	
Lagerzeit:	++



(Cucurbita pepo) Racer Plus, die Weiterentwicklung des weltweit populären Racer. Guter Ertrag bei dichter Saat und wenig grösser als Racer. Fruchtform: sehr uniforme und unigrosse Früchte, dunkelorange, rund, leicht abgeflacht, leicht gerippt; Fruchtgrösse (D): 30 - 35 cm; Fruchtfleisch: orange, dick;

**Preisklasse: E**

### Gold Standard F1 [4507]

Gewicht:	4.0 kg - 7.0 kg
Reifezeit:	90 Tage
KCB-Empfehlung:	B
Rankverhalten:	Schwach rankend
Resistenzen:	
Lagerzeit:	++



(Cucurbita pepo) Gold Standard ist vergleichbar mit Racer, die Früchter sind etwas hochrunder und minim gleichmässiger; Fruchtform: dunkelorange, rund; Fruchtgrösse (D): 30 cm; Fruchtfleisch: orange, süss;

**Preisklasse: C**

### 20 Karat Gold F1 [4536]

Gewicht:	4.0 kg - 8.0 kg
Reifezeit:	100 Tage
KCB-Empfehlung:	B
Rankverhalten:	Schwach rankend
Resistenzen:	PMT
Lagerzeit:	++



(Cucurbita pepo) Schöne Frucht mit starkem Griff, mehltolerant. Fruchtform: leicht gerippt, dunkelorange in der Farbe, kugelförmig geformt, schöne Stiele;

**Preisklasse: E**

### Corvette F1 [4508]

Gewicht:	4.0 kg - 8.0 kg
Reifezeit:	105 Tage
KCB-Empfehlung:	B
Rankverhalten:	Schwach rankend
Resistenzen:	PMR, WMV, ZYMV
Lagerzeit:	++



(Cucurbita pepo) Beliebte und krankheitsresistente Sorte, sehr uniform, mehltolerant, virustolerant. Fruchtform: uniform, orange, feine Rippen, hochrund, starker Stiel; Fruchtgrösse (DxH): 18 - 20 x 25 cm; Fruchtfleisch: hellorange, dick, Qualität durchschnittlich;

**Preisklasse: G**

### Jack O Lantern [4407]

Gewicht:	5.0 kg - 7.0 kg
Reifezeit:	110 Tage
KCB-Empfehlung:	C
Rankverhalten:	Rankend
Resistenzen:	
Lagerzeit:	++



(Cucurbita pepo) Das ist bestimmt die bekannteste und berühmteste Urform-Pumpkin-Sorte. Sie wurde als »Aushöhl-Kürbis« gezüchtet und ist durch Kreuzung der weit verbreiteten Connecticut Field mit Golden Oblong entstanden. Benannt nach der Sage von Jack Oldfield. Fruchtform: orange, hochrund; Fruchtgrösse (DxH): 18 - 20 cm x 25 cm; Fruchtfleisch: hellorange, dick, durchschnittliche Qualität;

**Preisklasse: A**

### Boomer F1 [4431]

Gewicht:	5.0 kg - 7.0 kg
Reifezeit:	95 Tage
KCB-Empfehlung:	A
Rankverhalten:	Schwach rankend
Resistenzen:	PMR
Lagerzeit:	++



(Cucurbita pepo) Robuste Sorte mit auffallend schöner Farbe, mehlaresistent. Guter Ertrag. Auch bekannt unter dem Namen Cracker Jack. Fruchtform: uniforme und unigrosse Früchte, dunkelorange, rundlich, mit Abflachung unten und oben für einen guten Stand, gleichmässig gerippt; Fruchtgrösse: 28 x 23 cm;

**Preisklasse: E**

### OI Zebs [4409]

Gewicht:	6.0 kg - 8.0 kg
Reifezeit:	110 Tage
KCB-Empfehlung:	C
Rankverhalten:	Rankend
Resistenzen:	
Lagerzeit:	++



(Cucurbita pepo) Hochrunder Pumpkin, leuchtend orange, gerippt mit rauer Haut und kräftiger Farbe, ertragreich, samenfest; Fruchtform: leuchtend orange, etwas flachrund, stark gerippt; Fruchtgrösse (DxH): 30 cm x 28 cm; Fruchtfleisch: orange, sehr dick und fest;

**Preisklasse: B**

### Aspen F1 [4401]

Gewicht:	5.0 kg - 9.0 kg
Reifezeit:	95 Tage
KCB-Empfehlung:	C
Rankverhalten:	Schwach rankend
Resistenzen:	
Lagerzeit:	++



(Cucurbita pepo) Frühe amerikanische Sorte: beliebt wegen ihrer Grösse und ihrer Robustheit. Fruchtform: dunkelorange, rund, etwas abgeflacht; Fruchtgrösse (DxH): 24 - 33 x 21 - 30 cm; Fruchtfleisch: orange, dick;

**Preisklasse: D**

### Renegade F1 [4434]

Gewicht:	6.0 kg - 7.0 kg
Reifezeit:	95 Tage
KCB-Empfehlung:	A
Rankverhalten:	Schwach rankend
Resistenzen:	PMT
Lagerzeit:	++



(Cucurbita pepo) Hoher marktfähiger Ertrag. Sehr uniformer, schön gerippter Halloween mit verbesserter Mehlaresistenz. Auffällig schönes orange, ertragreich. Fruchtform: leicht gerippt, rund; Fruchtgrösse: 24 x 22 cm; Fruchtfleisch: dickwandig;

**Preisklasse: H**

### Zeus F1 [4427]

Gewicht:	5.0 kg - 9.0 kg
Reifezeit:	100 Tage
KCB-Empfehlung:	A
Rankverhalten:	Stark rankend
Resistenzen:	PMT, ZYMV
Lagerzeit:	++



(Cucurbita pepo) Ein mittelgrosser Halloween mit kräftigen Ranken und einem stark und schön verwachsenen Stiel. Die Sorte ist mehla- und virustolerant und sehr ertragreich. Fruchtform: runde, uniforme und unigrosse Früchte, leicht gerippt, kräftige dunkel-orange Farbe;

**Preisklasse: I**

### Duchess F1 [4439]

Gewicht:	8.0 kg - 9.0 kg
Reifezeit:	100 Tage
KCB-Empfehlung:	B
Rankverhalten:	Schwach rankend
Resistenzen:	PMT
Lagerzeit:	++



(Cucurbita pepo) Dunkelorange gefärbte und gerippte Früchte. Toller Ertrag und starker Stiel. Mehlaresistent. Fruchtform: runde, uniforme Früchte mit starkem, langem Stiel, gerippt, dunkles orange;

**Preisklasse: G**

### Kratos [4432]

Gewicht:	8.0 kg - 10.0 kg
Reifezeit:	100 Tage
KCB-Empfehlung:	B
Rankverhalten:	Rankend
Resistenzen:	PMR
Lagerzeit:	++



(Cucurbita pepo) Kompakter, robuster, mehlaresistenter und uniformer Halloween. Fruchtform: runde, uniforme Früchte mit starkem, langem Stiel, leicht gerippt;

**Preisklasse: I**

### Ghost Rider [4505]

Gewicht:	7.0 kg - 11.0 kg
Reifezeit:	115 Tage
KCB-Empfehlung:	C
Rankverhalten:	Rankend
Resistenzen:	
Lagerzeit:	++



(Cucurbita pepo) Eine geschätzte und etablierte Sorte, samenfest und eher spätreif. Fruchtform: dunkelorange, kugelförmig; Fruchtgrösse (D): 16 - 40 cm; Fruchtfleisch: hellorange, dick, süss;

**Preisklasse: B**

### Connecticut Field [4503]

Gewicht:	7.0 kg - 12.0 kg
Reifezeit:	115 Tage
KCB-Empfehlung:	D
Rankverhalten:	Rankend
Resistenzen:	
Lagerzeit:	++



(Cucurbita pepo) Eine alte Sorte, der eigentliche Ursprung ist unbekannt, es wird jedoch vermutet, dass diese Sorte bereits von den Indianern kultiviert wurde. Fruchtform: rund, oben und unten etwas abgeflacht; Fruchtgrösse (DxH): ca. 40 cm x 30 - 40 cm; Fruchtfleisch: gelb-orange, 3 cm dick, leicht faserig, aber gute Qualität, leichtes Kürbisaroma;

**Preisklasse: A**

### Howden [4510]

Gewicht:	8.0 kg - 12.0 kg
Reifezeit:	115 Tage
KCB-Empfehlung:	D
Rankverhalten:	Rankend
Resistenzen:	
Lagerzeit:	++



(Cucurbita pepo) Wurde von einem John Howden aus Massachusetts in den 70er Jahren gezüchtet. Beliebt und geschätzt. Fruchtform: rund, oben und unten leicht abgeflacht; Fruchtgrösse (D): ca. 35 cm; Fruchtfleisch: hellorange, dick, gute Qualität, feines Kürbisaroma;

**Preisklasse: B**

### Magic Lantern F1 [4528]

Gewicht:	8.0 kg - 12.0 kg
Reifezeit:	100 Tage
KCB-Empfehlung:	C
Rankverhalten:	Rankend
Resistenzen:	PMT
Lagerzeit:	++



(Cucurbita pepo) Traditioneller Pumpkin mit 2-3 Früchten pro Pflanze und Mehltoleranz. Fruchtform: dunkelorange, flachrund, leicht gerippt; Fruchtgrösse (HxD): 30 x 38 cm; Fruchtfleisch: dunkelorange, dick, süss;

**Preisklasse: G**

### Gladiator F1 [4428]

Gewicht:	8.0 kg - 13.0 kg
Reifezeit:	95 Tage
KCB-Empfehlung:	A
Rankverhalten:	Stark rankend
Resistenzen:	PMT
Lagerzeit:	++



(Cucurbita pepo) Robuste, uniforme und unigrosse Früchte, hoher Ertrag, mehltolerant. Durch die Robustheit und die schönen Früchte hat es Gladiator in den USA seit kurzem zu einer sehr populären Sorte gebracht. Fruchtform: dunkelorange, rund, schön gerippt;

**Preisklasse: H**

### Gold Gem F1 [4506]

Gewicht:	9.0 kg - 13.0 kg
Reifezeit:	105 Tage
KCB-Empfehlung:	C
Rankverhalten:	Stark rankend
Resistenzen:	
Lagerzeit:	++



(Cucurbita pepo) Pumpkin mit aussergewöhnlicher Farbe. Fruchtform: dunkelorange, gerippt, hochrund; Fruchtgrösse (DxH): 37 x 33 cm; Fruchtfleisch: hellorange, dick, süss;

**Preisklasse: C**

### Wolf [4531]

Gewicht:	9.0 kg - 13.0 kg
Reifezeit:	120 Tage
KCB-Empfehlung:	C
Rankverhalten:	Schwach rankend
Resistenzen:	
Lagerzeit:	++



(Cucurbita pepo) Sehr attraktive Sorte mit imposantem Griff. Etwas schwach im Ertrag. Fruchtform: dunkelorange, leicht gerippt, leicht hochrund; Fruchtgrösse (DxH): 30 x 35 cm; Fruchtfleisch: dunkelorange;

**Preisklasse: F**

### Champion F1 [4519]

Gewicht:	8.0 kg - 15.0 kg
Reifezeit:	90 Tage
KCB-Empfehlung:	C
Rankverhalten:	Rankend
Resistenzen:	
Lagerzeit:	++



(Cucurbita pepo) Ein sehr eindrücklicher Kürbis. Nahezu perfekte Proportionen, kräftige Farbe, toller Stiel. Für einen grossen Halloween hat er einen sehr guten Ertrag. Fruchtform: orange, hochrund, gerippt; Fruchtgrösse (DxH): durchschnittlich 35 x 50 cm; Fruchtfleisch: hellorange; dick;

**Preisklasse: D**

**Aladdin F1 [4542]**

Gewicht:	8.0 kg - 15.0 kg
Reifezeit:	100 Tage
KCB-Empfehlung:	C
Rankverhalten:	Stark rankend
Resistenzen:	PMT
Lagerzeit:	++



(Cucurbita pepo) Ein grosser, attraktiver Halloween-Kürbis, mit schlankem, fest verwachsenem Stiel und uniformen Früchten. Die Sorte ist mehltolerant und liefert einen guten Ertrag. Fruchtform: schwer, hochrund, leicht gerippt, uniform; Fruchtfleisch: dunkelorange;

**Preisklasse: G****Gold Rush F1 [4538]**

Gewicht:	10.0 kg - 15.0 kg
Reifezeit:	120 Tage
KCB-Empfehlung:	C
Rankverhalten:	Stark rankend
Resistenzen:	
Lagerzeit:	++



(Cucurbita pepo) Ein Premium-Halloween mit sattem Fleisch und starkem, langem Stiel. Spätreif mit stark rankenden Pflanzen. Fruchtform: hochrund, dunkelorange, gerippt, Stiel bis zu 7 x 10 cm;

**Preisklasse: C****Gold Medaillon F1 [4534]**

Gewicht:	15.0 kg - 18.0 kg
Reifezeit:	120 Tage
KCB-Empfehlung:	C
Rankverhalten:	Stark rankend
Resistenzen:	
Lagerzeit:	++



(Cucurbita pepo) Eine leuchtend-orange Sorte, mit starkem und langem Stiel. Fruchtform: rund etwas abgeflacht, leuchtend-orange; Fruchtgrösse (DxH): 50 - 40 cm; Fruchtfleisch: orange;

**Preisklasse: D****Howden Biggie [4511]**

Gewicht:	15.0 kg - 20.0 kg
Reifezeit:	115 Tage
KCB-Empfehlung:	D
Rankverhalten:	Schwach rankend
Resistenzen:	
Lagerzeit:	++



(Cucurbita pepo) Howden mit schwerer Frucht. Fruchtform: rund, hochrund; Fruchtgrösse (DxH): 42 x 60 cm; Fruchtfleisch: hellorange, dick, gute Qualität, feines Kürbisaroma;

**Preisklasse: E****Cronus F1 [4543]**

Gewicht:	12.0 kg - 25.0 kg
Reifezeit:	105 Tage
KCB-Empfehlung:	B
Rankverhalten:	Stark rankend
Resistenzen:	PMT
Lagerzeit:	++



(Cucurbita pepo) Sehr gross, gut proportioniert, ertragreich, mehltolerant mit stark verwachsenem Stiel und kräftigen Ranken. Fruchtform: rund, oben und unten flach gedrückt, mittel uniform, gerippt, kräftiges dunkelorange;

**Preisklasse: H****Phat Jack [5109]**

Gewicht:	18.0 kg - 25.0 kg
Reifezeit:	125 Tage
KCB-Empfehlung:	D
Rankverhalten:	Rankend
Resistenzen:	
Lagerzeit:	++



(Cucurbita pepo) Riesen Jack-O-Lantern, hochrund, runzlige Haut. Fruchtform: nicht sehr uniform, orange, rund, gerippt; Fruchtgrösse (D): 40 cm; Fruchtfleisch: orange, etwas faserig;

**Preisklasse: C**

Tetsukabuto



Cushaw Orange Striped



Feigenblattkürbis (Siam)



Silver Edge



KCB Maxima Mischung



KCB Halloween Mischung



KCB Mikrowellen Mischung



KCB Ziermischung



KCB Speisemischung



KCB Gourmetmischung



KCB Muscade HokkaidoBnut



# KÜRBIS-SPEZIALITÄTEN



## Rekord-Kürbisse

### Golias [2667]

Gewicht:	20.0 kg - 70.0 kg
Reifezeit:	120 Tage
KCB-Empfehlung:	C
Rankverhalten:	Stark rankend
Resistenzen:	
Lagerzeit:	+++



(Cucurbita maxima) Ein knallroter Riese vom Typ Atlantic Giant. Die grossen, zylindrischen Früchte eignen sich hervorragend zur Dekoration. Das Fleisch kann jedoch auch für Suppe verwendet werden. Die Früchte sind durchschnittlich 20 - 30 kg schwer, können unter optimalen Bedingungen aber bis zu 70 kg schwer werden. Fruchtform: zylindrisch, uniform, unigross, kräftiges dunkel-orange;

**Preisklasse: A**

### Mammoth Gold [5108]

Gewicht:	20.0 kg - 50.0 kg
Reifezeit:	115 Tage
KCB-Empfehlung:	D
Rankverhalten:	Stark rankend
Resistenzen:	
Lagerzeit:	+++



(Cucurbita maxima) Mit Mammoth verwandter Riesen Kürbis. Fruchtform: gold-orange, rund; Fruchtgrösse (D): 40 cm; Fruchtfleisch: orange, etwas faserig;

**Preisklasse: B**

### Big Max [5101]

Gewicht:	30.0 kg - 50.0 kg
Reifezeit:	130 Tage
KCB-Empfehlung:	C
Rankverhalten:	Stark rankend
Resistenzen:	
Lagerzeit:	+++



(Cucurbita maxima) Sehr beliebte Sorte, welche bei Veranstaltern von Wettbewerben immer ein Publikumsmagnet ist. Fruchtform: orange, rund, oben und unten abgeflacht; Fruchtgrösse (D): 50 cm; Fruchtfleisch: hellorange bis orange, dick, schwache Qualität;

**Preisklasse: A**

### First Prize F1 [5104]

Gewicht:	20.0 kg - 100.0 kg
Reifezeit:	120 Tage
KCB-Empfehlung:	D
Rankverhalten:	Stark rankend
Resistenzen:	
Lagerzeit:	+++



(Cucurbita maxima) Ein Riesen Kürbis mit bis zu 120 kg, vergleichbar mit Prizewinner F1. Fruchtform: leicht gerippt, rund, mittelorange; Fruchtgrösse (D): 50 cm und mehr; Fruchtfleisch: orange, dick;

**Preisklasse: E**

### Dills Atlantic Giant [5103]

Gewicht:	50.0 kg - 250.0 kg
Reifezeit:	130 Tage
KCB-Empfehlung:	C
Rankverhalten:	Stark rankend
Resistenzen:	
Lagerzeit:	+++



(Cucurbita maxima) Rekordkürbis von Herrn Dill. 2007 brachte ein Dill Giant Squash das unglaubliche Gewicht von 1689 lbs (767 kg) auf die Waage. Der Züchter war damals Joe Jutras von Rhode Island. Heute hält Matthias Willemijns den Weltrekord mit 1190.5 kg. Dabei handelt es sich um Spitzengenetik die mit Atlantic Giant verwandt ist, jedoch weitergezüchtet wurde. Schauen Sie sich auch unsere Selektion Riesen Kürbisse, Rekordkürbisse an. Fruchtform: rundlich, meist langgestreckt, stark gerippt, hellorange; Fruchtgrösse (D): 50 cm und mehr; Fruchtfleisch: orange, dick, minderwertig;

**Preisklasse: C**

### Riesenkuerbisse Rekordkuerbisse [5115]

Gewicht:	50.0 kg - 500.0 kg
Reifezeit:	120 Tage
KCB-Empfehlung:	D
Rankverhalten:	Stark rankend
Resistenzen:	
Lagerzeit:	++



(Cucurbita maxima) Diese aussergewöhnliche Samen-Sammlung stammt aus Früchten der Sorte Atlantic Giant und verwandten Riesen. Sie wurden von verschiedenen Züchtern gezüchtet und brachten über 200 kg auf die Waage. Selber sind sie alle direkte Nachkommen von Eltern, die über 400 kg wogen. Die Früchte sind nicht nur gross, sondern ihre Genetik ist einsame Spitze;

**Preisklasse: O**

## Weitere Cucurbita

### Tetsukabuto F1 [2328]

Gewicht:	1.0 kg - 2.0 kg
Reifezeit:	110 Tage
KCB-Empfehlung:	B
Rankverhalten:	Rankend
Resistenzen:	PMT
Lagerzeit:	+++



(Cucurbita maxima x moschata) Tetsukabuto ist japanisch und bedeutet Eisenkopf. Der Beste Kürbis für Curry! Er ist wenig anfällig auf Krankheiten, daher werden die Wurzeln als Unterlage vor allem für Gurken genutzt. Die Sorte ist eine Kreuzung zwischen einem Moschus und einem Maximakürbis und benötigt die Bestäubung von eben diesen Arten. Fruchtform: fast rund, Blütenansatz sehr klein, punktförmig und leicht vorstehend; Fruchtgrösse (DxH): 14 - 19 cm x 10 - 14 cm; Fruchtfleisch: gelb-orange, dick, fest, süss, leichter Marroni- und fruchtiger Kürbisgeschmack, die Konsistenz ist speziell fest und süsslich; Anderer Name: Iron Cup, Supermarkt;

**Preisklasse: G**

### Cushaw Golden [5209]

Gewicht:	8.0 kg - 11.0 kg
Reifezeit:	125 Tage
KCB-Empfehlung:	D
Rankverhalten:	Rankend
Resistenzen:	
Lagerzeit:	+++



(Cucurbita argyrosperma) Sehr schöne, dekorative Cushaw-Sorte aus Mexiko. Fruchtform: orange-weiss, marmoriert, flaschenförmig; Fruchtgrösse (DxH): 30 x 60 cm; Fruchtfleisch: hellgelb;

**Preisklasse: A**

### Cushaw Green Striped [5210]

Gewicht:	3.5 kg - 4.0 kg
Reifezeit:	125 Tage
KCB-Empfehlung:	D
Rankverhalten:	Rankend
Resistenzen:	
Lagerzeit:	+++



(Cucurbita argyrosperma) Die zweifarbige Variante von Cushaw. Fruchtform: grün gestreift, weiss, marmoriert, flaschenförmig; Fruchtgrösse (DxH): 20 x 40 cm; Fruchtfleisch: hellgelb;

**Preisklasse: A**

### Cushaw Orange Striped [5211]

Gewicht:	2.5 kg - 3.5 kg
Reifezeit:	125 Tage
KCB-Empfehlung:	D
Rankverhalten:	Rankend
Resistenzen:	
Lagerzeit:	+++



(Cucurbita argyrosperma) Dekorative Cushaw-Sorte aus Mexiko. Fruchtform: orange, weiss marmoriert, flaschenförmig; Fruchtgrösse (DxH): 20 x 40 cm; Fruchtfleisch: hellgelb;

**Preisklasse: A**

### Cushaw White [5213]

Gewicht:	2.5 kg - 3.5 kg
Reifezeit:	125 Tage
KCB-Empfehlung:	D
Rankverhalten:	Rankend
Resistenzen:	
Lagerzeit:	++



(Cucurbita argyrosperma) Weisses Cushaw-Variante. Fruchtform: weiss, flaschenförmig; Fruchtgrösse (DxH): 16 - 25 cm x 35 - 45 cm; Fruchtfleisch: gelb; 2 -3 cm dick; feinkörnig, leicht fruchtig, feiner Kürbisgeschmack;

**Preisklasse: A**

### Feigenblattkuerbis (Siam) [5206]

Gewicht:	2.0 kg - 5.0 kg
Reifezeit:	130 Tage
KCB-Empfehlung:	C
Rankverhalten:	Stark rankend
Resistenzen:	Foc
Lagerzeit:	++++



(Cucurbita ficifolia) Der Feigenblattkürbis besitzt eine kräftige Pflanze, stark wüchsig und stark rankend (bis zu 30 Meter Ranken). Sie dient bei uns vor allem als Unterlage für Gurken, da ihre Wurzeln gegen Bodenpilze der Gruppe Fusarium resistent sind. Die Früchte sind sehr robust, super lagerfähig und haben ein faseriges süsses Fleisch. Fruchtform: grün-weiss marmoriert, hochrund; Fruchtgrösse (DxH): 17 - 23 cm x 20 - 25 cm; Fruchtfleisch: weiss, sehr faserig, astringierend und extrem süss, zur Herstellung der bekannten Engelshaar-Konfitüre; Anderer Name: Malabar gourd, Chilacayote;

**Preisklasse: E**

### Silver Edge [5215]

Gewicht:	1.0 kg - 3.0 kg
Reifezeit:	125 Tage
KCB-Empfehlung:	C
Rankverhalten:	Rankend
Resistenzen:	
Lagerzeit:	+++



(Cucurbita argyrosperma) Wurde von den Indianern Mexikos gezüchtet. Samen werden geröstet und auch unter dem Namen »Pepita« angeboten. Fruchtform: weiss/grün gestreift, kugelrund; Fruchtgrösse (D): 15 - 25 cm; Fruchtfleisch: gelb; 2 -3 cm dick, feinkörnig, leicht fruchtig, feiner Kürbisgeschmack; Anderer Name: Pepita, Vera Cruz Pepita;

**Preisklasse: D**

## KCB-Mischungen

### KCB Maxima Mischung [5302]

Gewicht:	1.5 kg - 2.0 kg
Reifezeit:	95 Tage
KCB-Empfehlung:	B
Rankverhalten:	Rankend
Resistenzen:	
Lagerzeit:	+++



(Cucurbita maxima) Ausgesuchte Maximasorten mit top Fleischqualität. Winter Sweet: sehr uniformer kleiner lagerfähiger grauer, guter Ertrag, Gewicht: 1,5-2 kg; Reifezeit 95 Tage; Ebisu Delica: feiner Marronigeschmack, sehr gute Fleischqualität, Gewicht 1.5-2,5 kg, Reifezeit 115 Tage; Solor: robuste und uniforme Uchiki Kuri-Selektion mit guter Lagereigenschaft, Gewicht 1-1,5 kg, Reifezeit 90 Tage;

**Preisklasse: D**

### KCB Halloween Mischung [5303]

Gewicht:	0.8 kg - 6.0 kg
Reifezeit:	95 Tage
KCB-Empfehlung:	A
Rankverhalten:	Rankend
Resistenzen:	PMT
Lagerzeit:	++



(Cucurbita pepo) Mehлтаuresistente und ertragssichere Halloweenarten. Jack Sprat F1: Ertragreiche, schwach rankend, uniform, mehлтаuresistent; Gewicht 1-1,5 kg, Reifezeit 100 Tage; Field Trip F1: Ertragreiche, schwach rankend, uniform, mehлтаuresistent; Gewicht 2-2,5 kg, Reifezeit 90 Tage; Boomer F1: Ertragreiche, schwach rankend, uniform, mehлтаuresistent; Gewicht 5-7 kg, Reifezeit 95 Tage;

**Preisklasse: E**

### KCB Mikrowellen Mischung [5304]

Gewicht:	0.3 kg - 0.7 kg
Reifezeit:	90 Tage
KCB-Empfehlung:	A
Rankverhalten:	Rankend
Resistenzen:	
Lagerzeit:	+++



Produktive und uniforme Mikrowellensorten in Weiss, Orange und Bunt. Flame: Starker, uniformer mini Pumpkin, mehлтаuresistent; Früchte: stark gerippt, hohe Schultern, sehr guter Geschmack; Gewicht: 300-500 Gramm; Reifezeit: 90 Tage; Orangita: Schöner, oranger Jack be little Typ, jedoch grösser, mehлтаuresistent; Früchte: sehr uniform, guter Geschmack, Gewicht: 500-700 Gramm; Reifezeit: 80 Tage; Casperita: Schöner weisser Baby Boo Typ, jedoch grösser, mehлтаuresistent, virusresistent; Früchte: sehr uniform, guter Geschmack; Gewicht: 400-600 Gramm; Reifezeit: 77 Tage;

**Preisklasse: D**

### KCB Ziermischung [5305]

Gewicht:	0.2 kg - 0.3 kg
Reifezeit:	95 Tage
KCB-Empfehlung:	B
Rankverhalten:	Rankend
Resistenzen:	
Lagerzeit:	++++



(Cucurbita pepo) In dieser KCB-Mischung befinden sich drei Zierkürbismischungen, welche zu den meistverkauften zählen. Galaxy of Stars: Wunderschöne sternförmige Mischung verschiedenfarbener Früchte, Pflanze rankend, Früchte uniform, 95 Tage; Kleine gewarzte professional: bewährte Zierkürbismischung, kleine gewarzte Früchte mit ausgeglichen unterschiedlichen Farben, 95 Tage; Autumn Wings gross: Schön geflügelte Zierkürbismischung, Pflanze rankend, Fruchtgrösse (DxL): 6-7 cm x 15 cm, 100 Tage;

**Preisklasse: D**

### KCB Speisemischung [5306]

Gewicht:	2.0 kg - 8.0 kg
Reifezeit:	115 Tage
KCB-Empfehlung:	B
Rankverhalten:	Rankend
Resistenzen:	
Lagerzeit:	+++



Diese drei Speisekürbisse haben ein festes, knackiges und sehr schmackhaftes Fleisch Crown Prince: Eines der besten Fruchtfleische überhaupt, Pflanze rankend, Frucht 30 x 17cm, Gewicht 4-8 kg, Reifezeit 110 Tage; Orange Butternut Sonca: Sehr knackiges auch roh sehr gutes, oranges Fruchtfleisch, Pflanze rankend, Frucht 9 x 20cm, Gewicht 1-1,8 kg, Reifezeit 105 Tage; Muscade de Provence: Sehr knackiges geschmackvolles Fruchtfleisch, Pflanze rankend, Frucht: 25 - 50 cm x 15 - 30 cm, Gewicht: 5-10 kg, Reifezeit 125 Tage;

**Preisklasse: D**

### KCB Gourmetmischung [5307]

Gewicht:	0.5 kg - 0.7 kg
Reifezeit:	100 Tage
KCB-Empfehlung:	B
Rankverhalten:	Schwach rankend
Resistenzen:	
Lagerzeit:	+++



Hier sind die drei handlichsten und geschmacklich wertvollsten Sorten. Butterkin F1: Mini Muscadetyp 1-2 kg, sehr gutes Fruchtfleisch in schöner dunkelorange Farbe; Pflanze rankend; Reifezeit: 100 Tage; Honeynut: Sehr aromatischer Butternuttyp im Miniformat; Pflanze schwach rankend, Mehltolerant, Frucht 11 cm lang; Gewicht: 0,5-0,7 kg, Reifezeit: 110 Tage; Jester F1: Sehr geschmackvolle, süsse und nussige Frucht mit cremiger Textur; Pflanze: schwach rankend, Gewicht: 0,5-0,8 kg; Reifezeit: 95 Tage;

**Preisklasse: D**

### KCB Muscade HokkaidoBnut [5308]

Gewicht:	1.0 kg - 20.0 kg
Reifezeit:	125 Tage
KCB-Empfehlung:	A
Rankverhalten:	Rankend
Resistenzen:	
Lagerzeit:	++++



Mit dieser Auswahl dreier Sorten erhalten Sie robuste Standardsorten; Muscade de Provence: Grosser bekannter Moschuskürbis, welcher in Supermärkten meist als Schnitzte vorgeschnitten verkauft wird, knackiges Fruchtfleisch dunkelorange Farbe; Gewicht: 7-10 kg; Reifezeit: 125 Tage; Solor: robuste und uniforme Uchiki Kuri-Selektion mit guter Lagereigenschaft, Gewicht 1-1,5 kg, Reifezeit: 90 Tage; Pilgrim: Butternuttyp, welche enorm zuverlässig und sehr robust ist. Gewicht 1.2 kg, Reifezeit: 95 Tage;

**Preisklasse: D**

### KCB Überraschungstüte [5301]

Gewicht:	0.5 kg - 10.0 kg
Reifezeit:	125 Tage
KCB-Empfehlung:	D
Rankverhalten:	Rankend
Resistenzen:	
Lagerzeit:	+++



Gespannt können Sie mit dieser Mischung allemal sein. Wir haben für Sie zusammengestellt: Ueber 20 auserlesene Sorten, alle essbar, mit hervorragender Speisequalität.

**Preisklasse: B**

Dancing or Spinning



Ball weiss



Orange gewarzt



Birne bicolor



Kelle klein



Flat striped



Yugoslavian Fingers



Yugoslavian Fingers Green



Goblin Eggs



Aquarel



Harrowsmith select



Indy Mix



Galaxy of Stars



Daisy Gourd



Gremlins Mix



Gizmo



Autumn Wings gross



Teufelskrallen Shenot



Afrikanische Gurke



Antillengurke langhaarig,



Karden-gurke



Stachelbeer-gurke



# ZIERKÜRBISSE

## Zierkürbis Einzelsorten

### Dancing or Spining Gourd [6106]

Gewicht:	0.1 kg
Reifezeit:	90 Tage
KCB-Empfehlung:	C
Rankverhalten:	Rankend
Resistenzen:	
Lagerzeit:	+++



(Cucurbita pepo) Der kleinste Kürbis der Welt. Grüne, gestreifte, birnenförmige Früchte. Die Früchte lassen sich recht gut trocknen und können als Kreisel und zum Basteln verwendet werden. Vor einigen Jahrzehnten trugen sie Kinder in den Hosentaschen zur Schule um damit Kreisel zu spielen. Frucht: 3-5 cm, birnenform, grün mit hellgrünen Streifen, welche bei langer Sonneneinstahlung verblassen zu hellgrün-weiss und später braun werden;

**Preisklasse: C**

### Ball weiss [6101]

Gewicht:	0.2 kg
Reifezeit:	90 Tage
KCB-Empfehlung:	D
Rankverhalten:	Rankend
Resistenzen:	
Lagerzeit:	++++



(Cucurbita pepo) Kleine, weisse, runde Früchte, mit einem Durchmesser von 5 cm. Frucht: leicht kleinere Früchte als Rondinis, flachgedrückt, uniform;

**Preisklasse: C**

### Buffy F1 [6125]

Gewicht:	0.2 kg - 0.4 kg
Reifezeit:	90 Tage
KCB-Empfehlung:	D
Rankverhalten:	Rankend
Resistenzen:	PMT, ZYMV
Lagerzeit:	++++



(Cucurbita pepo) Buffy F1 ist ein kleiner Pepokürbis mit cremefarbenen Früchten. Die Pflanze ist mehltau- und virustolerant und liefert einen guten Ertrag. Die lange Haltbarkeit macht die Sorte zu einem hervorragenden Dekokürbis. Buffy F1 kann jedoch auch gegessen werden. Frucht: rundlich, unigross, uniform, cremefarbig;

**Preisklasse: D**

### Orange gewarzt [6113]

Gewicht:	0.2 kg - 0.3 kg
Reifezeit:	90 Tage
KCB-Empfehlung:	C
Rankverhalten:	Rankend
Resistenzen:	
Lagerzeit:	++++



(Cucurbita pepo) Kleine rundliche Früchte, stark gewarzt, sehr ertragreich und uniform. Frucht: Kleine, runde Früchte, 10-12 cm, stark gewarzt, grell orange leuchtend;

**Preisklasse: B**

### Original F1 [6121]

Gewicht:	0.8 kg
Reifezeit:	95 Tage
KCB-Empfehlung:	D
Rankverhalten:	Rankend
Resistenzen:	
Lagerzeit:	+++



(Cucurbita pepo) Grosser origineller Zierkürbis gewarzt. Fruchtform: Ziemlich einheitlich, 10 x 14 cm, robust;

**Preisklasse: C**

### Birne bicolor [6103]

Gewicht:	0.2 kg
Reifezeit:	85 Tage
KCB-Empfehlung:	C
Rankverhalten:	Rankend
Resistenzen:	
Lagerzeit:	++++



(Cucurbita pepo) Kleine, zweifarbige bis dreifarbige birnenförmige Früchte mit ca. 7 cm Durchmesser. Frucht: Ca. 7 cm, uniform, schön gemustert;

**Preisklasse: B**

### Kelle klein [6110]

Gewicht:	0.1 kg
Reifezeit:	85 Tage
KCB-Empfehlung:	C
Rankverhalten:	Schwach rankend
Resistenzen:	
Lagerzeit:	++++



(Cucurbita pepo) Zierkürbisse mit einem meist gekrümmten Hals. Die Farbvariationen sind gelb-weiss bis gelb-weiss mit grünem Blütenansatz. Kelle Klein hat einen längeren Hals als Birne bicolor und ist etwas robuster. Fruchtform: 12cm kleine Birnen mit Hals, ziemlich uniform, schön in den Farbvariationen; Andere Namen: Spoon, Bicolored Spoon;

**Preisklasse: B**

### Koshare Spoon [6119]

Gewicht:	0.1 kg - 0.2 kg
Reifezeit:	90 Tage
KCB-Empfehlung:	C
Rankverhalten:	Schwach rankend
Resistenzen:	
Lagerzeit:	++++



(Cucurbita pepo) Koshare Spoon ist eine spannende Zierkürbissorte, einmalig in der Farbe und in der Form, ergiebig. Früchte: Die Früchte messen ungefähr 10 cm in der Länge und sind sehr einheitlich in der Form. Schön gleichmässig gekrümmte Hälse. Die endgültige Farbe ist abhängig von der Temperatur während der Blütenentwicklung. So können sie dunkelgrün oder mit 2-5 alternierenden Bänder sein;

**Preisklasse: F**

### Flat Striped [6108]

Gewicht:	0.1 kg
Reifezeit:	85 Tage
KCB-Empfehlung:	B
Rankverhalten:	Rankend
Resistenzen:	
Lagerzeit:	++++



(Cucurbita pepo) Kleiner, stark abgeflachter Zierkürbis, mit breiten dunkelgrünen und manchmal gelb marmorierten Streifen. Uniform und ertragreich. Fruchtform: Kleine flachgedrückte Früchte, Durchmesser von 5-10 cm und Höhe von 3 - 4 cm;

Preisklasse: A

### Yugoslavian Fingers [6118]

Gewicht:	0.8 kg - 1.8 kg
Reifezeit:	80 Tage
KCB-Empfehlung:	C
Rankverhalten:	Schwach rankend
Resistenzen:	
Lagerzeit:	+++



(Cucurbita pepo) Teufelskrallen ähnliche Früchte, bedeutend grösser, mit langen Armen. Früchte: Teufelskrallen, weiss, 15 cm;

Preisklasse: B

### Yugoslavian Fingers Green [6122]

Gewicht:	0.8 kg - 1.8 kg
Reifezeit:	80 Tage
KCB-Empfehlung:	C
Rankverhalten:	Schwach rankend
Resistenzen:	
Lagerzeit:	+++



(Cucurbita pepo) Eine Variante der üblichen Yugoslavian Fingers. Fruchtform: Sehr schöne, einheitliche Früchte, 15 cm;

Preisklasse: D

## Zierkürbis Mischungen

### Goblin Eggs [6109]

Gewicht:	0.1 kg
Reifezeit:	95 Tage
KCB-Empfehlung:	C
Rankverhalten:	Rankend
Resistenzen:	
Lagerzeit:	+++



(Cucurbita pepo) Verschieden farbige, eierförmige Zierkürbisse. Frucht: 5-6 cm, Eierform, sehr einheitlich in Form und Grösse;

Preisklasse: D

### Aquarel [6218]

Gewicht:	0.1 kg - 0.2 kg
Reifezeit:	100 Tage
KCB-Empfehlung:	C
Rankverhalten:	Stark rankend
Resistenzen:	
Lagerzeit:	+++



(Cucurbita pepo) Kleinfruchtige, bunte Zierkürbismischung mit uniformen Früchten. Fruchtform: 4-7 x 3-5 cm, bunt gemischt, kleinfruchtig; birnenförmige, flache oder runde Früchte;

Preisklasse: E

### Kleine gewarzte Professional [6203]

Gewicht:	0.1 kg - 0.3 kg
Reifezeit:	95 Tage
KCB-Empfehlung:	A
Rankverhalten:	Stark rankend
Resistenzen:	
Lagerzeit:	++++



(Cucurbita pepo) Sehr ausgewogene Mischung in Farben und Formen. Etwas unterschiedlichere Formen als die Ultra gewarzten Zierkürbisse. Frucht: 5-9 cm, unterschiedlichste Formen;

Preisklasse: B

### Harrowsmith Select [6212]

Gewicht:	0.1 kg - 0.3 kg
Reifezeit:	95 Tage
KCB-Empfehlung:	B
Rankverhalten:	Rankend
Resistenzen:	
Lagerzeit:	++++



(Cucurbita pepo) Grössere Zierkürbismischung mit unterschiedlichen Formvariationen. Birnen, Eichel, Kelle, usw. Der Autor dieser Selektion stammt aus Massachussets und arbeitete über 20 Jahren daran. Frucht: 6-12 cm, farbenfrohe ausgewogene Mischung, gewarzt, teils ungewarzt, unterschiedlichste Formen; Anderer Name: Maya Mix;

Preisklasse: B

### Indy Mix [6204]

Gewicht:	0.1 kg - 0.3 kg
Reifezeit:	100 Tage
KCB-Empfehlung:	B
Rankverhalten:	Rankend
Resistenzen:	
Lagerzeit:	++++



(Cucurbita pepo) Gemischte gewarzte Sorte mit attraktiven Farben und Formen. Frucht: ausgewogene Mischung, gewarzt; Andere Namen: Dandy Mix;

**Preisklasse: B**

### Galaxy of Stars F1 [6213]

Gewicht:	0.1 kg - 0.2 kg
Reifezeit:	95 Tage
KCB-Empfehlung:	B
Rankverhalten:	Rankend
Resistenzen:	
Lagerzeit:	++++



(Cucurbita pepo) Schöne Sternenmischung. Gezüchtet in den USA von Duane Bell. Die Früchte sind sternförmig, farblich sehr bunt und gleichmässig in Form und Grösse. Fruchtform: 7-8 x 5-6 cm, farbenfrohe ausgewogene Mischung, gleichmässige Sternenformen;

**Preisklasse: G**

### Daisy Gourd [6219]

Gewicht:	0.1 kg - 0.2 kg
Reifezeit:	90 Tage
KCB-Empfehlung:	A
Rankverhalten:	Rankend
Resistenzen:	
Lagerzeit:	+++



(Cucurbita pepo) Bunte, blumenförmige, wunderschöne Zierkürbismischung. Im Vergleich zu Galaxy of Stars mit ausgeprägteren Spitzen und früher in der Abreife. Bunt gemischt, uniform, kleinfruchtig; blumenförmig

**Preisklasse: F**

### Stars and Stripes [6216]

Gewicht:	0.1 kg - 0.2 kg
Reifezeit:	90 Tage
KCB-Empfehlung:	C
Rankverhalten:	Rankend
Resistenzen:	
Lagerzeit:	++++



(Cucurbita pepo) Bunte, sternförmige Mischung. Die Früchte sind ähnlich wie Galaxy of Stars jedoch nicht so gleichmässig in der Form. Fruchtform: farbenfrohe, ausgewogene Mischung, unterschiedliche Formen;

**Preisklasse: C**

### Gremlins Mix [6214]

Gewicht:	0.5 kg - 3.0 kg
Reifezeit:	100 Tage
KCB-Empfehlung:	C
Rankverhalten:	Rankend
Resistenzen:	
Lagerzeit:	++++



(Cucurbita pepo) Formen und Farben in dieser Grösse einzigartig. Frucht: 10-20 cm, farbenfrohe, ausgewogene Mischung, gewarzt, unterschiedlichste Formen;

**Preisklasse: C**

### Gizmo [6217]

Gewicht:	0.5 kg - 1.0 kg
Reifezeit:	95 Tage
KCB-Empfehlung:	C
Rankverhalten:	Busch
Resistenzen:	
Lagerzeit:	++++



(Cucurbita pepo) Wunderschön grossfallende Sterne in bunter Farbenpracht. Fruchtform: Sternförmig, in ausgewogen unterschiedlichen Farben, 13cm Durchmesser;

**Preisklasse: I**

### Autumn Wings gross [6210]

Gewicht:	0.1 kg - 0.3 kg
Reifezeit:	100 Tage
KCB-Empfehlung:	B
Rankverhalten:	Rankend
Resistenzen:	
Lagerzeit:	++++



(Cucurbita pepo) Hübsche, vielfarbige, grosse Zierkürbisse mit Flügeln, die auch als Indian Mix auf dem europäischen Markt verkauft werden. Fruchtgrösse: 7-10 x 15-17 cm; Autumn wings gross haben die ausgeprägtesten Flügel und den längsten Hals im Vergleich zu Autumn Wings mittel und klein; Anderer Name: Indien mix;

**Preisklasse: C**

### Autumn Wings mittel [6209]

Gewicht:	0.1 kg - 0.2 kg
Reifezeit:	100 Tage
KCB-Empfehlung:	C
Rankverhalten:	Rankend
Resistenzen:	
Lagerzeit:	++++



(Cucurbita pepo) Hübsche mittelgrosse Zierkürbisse mit Flügeln. Frucht: 6-9 x 13 cm. Anderer Name: Indian Mix;

**Preisklasse: C**

### Autumn Wings klein [6208]

Gewicht:	0.1 kg - 0.2 kg
Reifezeit:	100 Tage
KCB-Empfehlung:	C
Rankverhalten:	Rankend
Resistenzen:	
Lagerzeit:	++++



(Cucurbita pepo) Kleinster Autumn Wings mit etwas reduzierten Flügeln und Hälsen. Frucht: 5-8 x 11-12 cm;

**Preisklasse: C**

### Teufelskrallen shenot [6116]

Gewicht:	0.2 kg - 0.3 kg
Reifezeit:	100 Tage
KCB-Empfehlung:	C
Rankverhalten:	Rankend
Resistenzen:	
Lagerzeit:	++++



(Cucurbita pepo) Diverse Farbenzusammensetzung von Kronenzierkürbissen. Frucht: 9-11 cm, farbenfrohe ausgewogene Mischung, Formen einheitlich;

**Preisklasse: B**

## Ziergurken und Cucumis

### Ziergurkenmischung [7611]

Gewicht:	0.0 kg - 0.1 kg
Reifezeit:	100 Tage
KCB-Empfehlung:	C
Rankverhalten:	Rankend
Resistenzen:	
Lagerzeit:	+++



(Cucumis spp.) Verschiedene Ziergurken in einer bunten und ausgewogenen Mischung. In der Mischung enthalten sind: Cucumis africanus, Antillengurke langhaarig, Cucumis prophetarum canoxii und Kardengurke cucumis dipsaceus.

**Preisklasse: B**

### Afrikanische Gurke (Cucumis africanus) [7601]

Gewicht:	0.0 kg - 0.1 kg
Reifezeit:	100 Tage
KCB-Empfehlung:	B
Rankverhalten:	Schwach rankend
Resistenzen:	
Lagerzeit:	++++



(Cucumis africanus) Lagerfähigste Ziergurke mit harten Stacheln und schönen Streifen. Guter Ertrag, sehr uniforme und unigrosse Früchte. Fruchtgrösse: 3.5 x 7 cm; Anderer Name: Hedgehog African Cucumber;

**Preisklasse: B**

### Antillengurken langhaarig c. hirsutus [7603]

Gewicht:	0.0 kg - 0.1 kg
Reifezeit:	100 Tage
KCB-Empfehlung:	B
Rankverhalten:	Schwach rankend
Resistenzen:	
Lagerzeit:	+++



(Cucumis anguria erinaceus) Dekorative Ziergurke, mit langen dicken Haaren und gutem Ertrag, lange haltbar, aber ungeniessbar; Pflanze: 3.5 x 5 cm; Anderer Name: cucumis hirsutus;

**Preisklasse: A**

### Kardengurke (cucumis dipsaceus) [7604]

Gewicht:	0.0 kg - 0.1 kg
Reifezeit:	100 Tage
KCB-Empfehlung:	B
Rankverhalten:	Rankend
Resistenzen:	
Lagerzeit:	+++



(Cucumis dipsaceus) Dicht behaarte, hellgrüne Ziergurke mit hohem Ertrag, gut haltbar, nicht geniessbar. Fruchtgrösse: 4 x 7 cm;

**Preisklasse: A**

### Stachelbeergurke (Cucumis myriocarpus) [7609]

Gewicht:	0.0 kg - 0.1 kg
Reifezeit:	100 Tage
KCB-Empfehlung:	B
Rankverhalten:	Rankend
Resistenzen:	
Lagerzeit:	+++



(Cucumis myriocarpus) Kleine prächtige Ziergurke. Sie ist grün mit helleren Streifen und gut haltbar, hat einen guten Ertrag, nicht geniessbar. Fruchtform: 2.5 cm, rund;

**Preisklasse: A**

### Cucumis prophetarum canoxii [7616]

Gewicht:	0.0 kg - 0.1 kg
Reifezeit:	110 Tage
KCB-Empfehlung:	B
Rankverhalten:	Schwach rankend
Resistenzen:	
Lagerzeit:	+++



(Cucumis prophetarum canoxii) Sehr schöne Cucumis mit leichten Stacheln und schönen Streifen. Fast kugelförmig, gute Lagerfähigkeit, mittlerer Ertrag, nicht essbar. Fruchtform: rund, 4 cm, feine kurze Stacheln, leichte hellgrüne Streifen;

**Preisklasse: A**



Flaschenkürbis Mini



Flaschenkürbis midi



Froggy



Schwan gesprenkelt



Bianca



Flaschenkürbis gross



Plate de Corse



Apple gesprenkelt



Marenka



Giant Bushel Canteen



Speckled Snake



Flaschenkürbis riesig



# KALEBASSEN

### Flaschenkuerbis mini [7112]

Gewicht:	0.2 kg - 0.3 kg
Reifezeit:	130 Tage
KCB-Empfehlung:	C
Rankverhalten:	Rankend
Resistenzen:	
Lagerzeit:	++++



(Lagenaria siceraria) Auch hier haben japanische Züchter gute Arbeit geleistet und eine sehr attraktive Sorte selektioniert. Man sollte mit der Ernte möglichst lange warten, wenn man die Früchte später trocknen will. Die Pflanzen sind stark rankend und ertragreich. Kleine Variante des bekannten Flaschenkürbis gross. Fruchtgrösse: 5 x 9 cm; Anderer Name: Tiny Bottle, Baby Bottle;

**Preisklasse: C**

### China Mini [7117]

Gewicht:	0.2 kg
Reifezeit:	130 Tage
KCB-Empfehlung:	D
Rankverhalten:	Rankend
Resistenzen:	
Lagerzeit:	++++



(Lagenaria) Wunderschön geformte, uniforme, kleine Kalebasse (4x10 cm).

**Preisklasse: C**

### Flaschenkuerbis midi [7142]

Gewicht:	0.5 kg - 1.0 kg
Reifezeit:	130 Tage
KCB-Empfehlung:	B
Rankverhalten:	Rankend
Resistenzen:	
Lagerzeit:	++++



(Lagenaria siceraria) Flaschenkürbis midi sind hellgrün, in der Form ähnlich wie die Miniflasche, aber etwa doppelt so groß. Der Ertrag ist sehr gut, die Hälse sind gut ausgeprägt. Getrocknet sind die Kalebassen perfekt zum bemalen und basteln. Damit die Früchte optimal trocken, sollte man mit der Ernte möglichst lange warten. Fruchtgrösse: 10 x 18 cm;

**Preisklasse: D**

### Froggy [7149]

Gewicht:	1.0 kg - 2.0 kg
Reifezeit:	130 Tage
KCB-Empfehlung:	B
Rankverhalten:	Rankend
Resistenzen:	
Lagerzeit:	++++



(Lagenaria siceraria) Hübsche, gestreifte und gefleckte flaschenförmige Kalebassen, ähnlich wie der Flaschenkürbis Midi, etwas grösser, grün mit helleren Sprengeln. Attraktive Form und Farbe. Sehr dekorativ! Fruchtgrösse: 8 x 20 cm;

**Preisklasse: D**

### Schwan gesprenkelt [7128]

Gewicht:	2.0 kg - 4.0 kg
Reifezeit:	130 Tage
KCB-Empfehlung:	B
Rankverhalten:	Rankend
Resistenzen:	
Lagerzeit:	++++



(Lagenaria siceraria) Sehr schöner Flaschenkürbis mit einem langen Hals. Bei der Züchtung wurde dem »Schwan« viel Beachtung geschenkt. Die dunkelgrüne Haut ist regelmässig gesprenkelt. Die Früchte sollen erst bei voller Reife im Spätherbst geerntet werden, sie trocknen dann mit der Zeit aus; Fruchtgrösse: 17 x 35 cm; Andere Namen: Courge Amphore, Amphora, Kobra, Tsurukubi Hyotan, Speckled Swan;

**Preisklasse: B**

### Schwan Lightgreen [7130]

Gewicht:	1.0 kg - 1.5 kg
Reifezeit:	130 Tage
KCB-Empfehlung:	D
Rankverhalten:	Rankend
Resistenzen:	
Lagerzeit:	++++



(Lagenaria siceraria) Schöner hellgrüner Schwan. Die Früchte sollen erst bei voller Reife im Spätherbst geerntet werden, sie trocknen dann mit der Zeit aus. Fruchtgrösse: 17 X 30 cm;

**Preisklasse: E**

### Flaschenkuerbis Bianca [7141]

Gewicht:	1.5 kg - 2.0 kg
Reifezeit:	110 Tage
KCB-Empfehlung:	C
Rankverhalten:	Rankend
Resistenzen:	
Lagerzeit:	+++



(Lagenaria siceraria) Bianca wurde über viele Jahre auf Uniformität und Farbechtheit selektiert. Die Pflanze ist ertragreich und früh. Die getrockneten Kürbisse sind optimal geeignet um Trinkflaschen zu fabrizieren. Diese Fassen ein Volumen von ca. 0,7-1 Liter. Durch die frühe Abreife und die helle Haut ist Bianca etwas anfällig auf Flecken. Fruchtgrösse: 15 x 25 cm;

**Preisklasse: D**

### Xiaohulu [7155]

Gewicht:	2.0 kg - 4.0 kg
Reifezeit:	130 Tage
KCB-Empfehlung:	D
Rankverhalten:	Rankend
Resistenzen:	
Lagerzeit:	++++



(Lagenaria siceraria) Diese Kalebasse in Form einer schlanken Flasche ist sehr elegant und harmonisch; die Früchte sind etwas verengt in der Mitte. Fruchtform: 12 x 23 cm;

**Preisklasse: C**

### Grosse Zierkuerbissorten [7101]

Gewicht:	0.5 kg - 6.0 kg
Reifezeit:	130 Tage
KCB-Empfehlung:	C
Rankverhalten:	Rankend
Resistenzen:	
Lagerzeit:	++++



(Lagenaria siceraria) Mischung aus grossen und kleinen Lagenaria-Zierkürbissorten.

**Preisklasse: C**

### Flaschenkuerbis gross [7118]

Gewicht:	2.0 kg - 7.0 kg
Reifezeit:	130 Tage
KCB-Empfehlung:	B
Rankverhalten:	Rankend
Resistenzen:	
Lagerzeit:	++++



(Lagenaria siceraria) Grosse hellgrüne Früchte. Die Pflanze trägt 3 - 5 Früchte. Wenn im Spätherbst bei voller Reife geerntet werden, trocknen sie aus. In den Tropen werden sie für den Transport von Flüssigkeiten verwendet oder in Musikinstrumente umfunktioniert, wie zum Beispiel das Ballophon. Bei den Ägyptern schon vor über 5'000 Jahren als Gefässe genutzt. Junge Flaschenkürbisse sind auch in der Küche verwendbar. Auch heute wird diese Sorte oft zum Basteln für Vogelnester, Gefässe, Instrumente und weiteres verwendet. Fruchtgrösse: 25 x 37 cm; Anderer Name: Gourde pélerine, Birdhouse, Martinhouse;

**Preisklasse: B**

### Flaschenkuerbis riesig [7138]

Gewicht:	4.0 kg - 10.0 kg
Reifezeit:	130 Tage
KCB-Empfehlung:	D
Rankverhalten:	Rankend
Resistenzen:	
Lagerzeit:	++++



(Lagenaria siceraria) Eine sehr schöne Züchtung, mit zwei deutlichen Loben. Diese Sorte überragt in der Grösse alle anderen. Fruchtgrösse: 20-30 x 40-50 cm;

**Preisklasse: H**

### Canon Ball La [7139]

Gewicht:	1.0 kg - 1.5 kg
Reifezeit:	130 Tage
KCB-Empfehlung:	C
Rankverhalten:	Rankend
Resistenzen:	
Lagerzeit:	++++



(Lagenaria siceraria) Absolut rund sind die Früchte dieser Sorte. Sie sind sehr hübsch, lange haltbar und geeignet für eine originelle Dekoration; Fruchtgrösse: Durchmesser: 12 - 14 cm.

**Preisklasse: D**

### Plate de Corse [7125]

Gewicht:	3.0 kg - 4.0 kg
Reifezeit:	130 Tage
KCB-Empfehlung:	B
Rankverhalten:	Rankend
Resistenzen:	
Lagerzeit:	++++



(Lagenaria siceraria) Aussergewöhnlicher Flaschenkürbis. Ursprünglich stammt er aus tropischen Gegenden. Die Früchte werden getrocknet und für die Herstellung von verschiedenen Utensilien wie Töpfen oder Salatschüsseln verwendet. Ob diese Sorte in Korsika bekannt wurde, weil sie die afrikanischen Einwanderer als Teller verwendet hatten, ist eine Spekulation die wir nicht belegen können. Fruchtgrösse: 20-25 cm;

**Preisklasse: D**

### Apple gesprenkelt [7102]

Gewicht:	1.0 kg - 2.0 kg
Reifezeit:	130 Tage
KCB-Empfehlung:	B
Rankverhalten:	Rankend
Resistenzen:	
Lagerzeit:	++++



(Lagenaria siceraria) Hochrunde, apfelförmige Kalebassen, dunkelgrün gesprenkelt. Fruchtform: 12 x 18 cm, Apfelförmig, meist mit leichten Ecken.

**Preisklasse: C**

### Giant Bushel Canteen [7119]

Gewicht:	15.0 kg - 50.0 kg
Reifezeit:	130 Tage
KCB-Empfehlung:	D
Rankverhalten:	Rankend
Resistenzen:	
Lagerzeit:	++++



(Lagenaria siceraria) Riesen Flaschenkürbis rund. Sehr empfehlenswert für Kunstobjekte und Handwerk. Fruchtform: 25 - 45 cm, flachgedrückt;

**Preisklasse: G**

### Marenka [7122]

Gewicht:	2.0 kg - 5.0 kg
Reifezeit:	130 Tage
KCB-Empfehlung:	C
Rankverhalten:	Rankend
Resistenzen:	
Lagerzeit:	++++



(Lagenaria siceraria) Dunkelgrüner Flaschenkürbis mit verbeulter Oberfläche, teils Flügel, lange Hälse, variabel in der Grösse. Fruchtgrösse: 12-18 x 27-35 cm; Anderer Name: Delphin, Cave Man's Club;

**Preisklasse: B**

### Marenka Limegreen [7144]

Gewicht:	2.0 kg - 5.0 kg
Reifezeit:	130 Tage
KCB-Empfehlung:	D
Rankverhalten:	Rankend
Resistenzen:	
Lagerzeit:	++++



(Lagenaria siceraria) Hellgrüne Selektion von Marenka. Die Früchte sind deutlich gebault und weisen teils Flügel auf. Fruchtgrösse: 12-15 x 20-30 cm;

**Preisklasse: D**

### Gourde Sonde [7153]

Gewicht:	3.0 kg - 5.0 kg
Reifezeit:	130 Tage
KCB-Empfehlung:	D
Rankverhalten:	Rankend
Resistenzen:	
Lagerzeit:	+++



(Lagenaria siceraria) Hübsche Kalebasse mit einem langen Hals und einem mittelmässig grossen Bauch. Fruchtgrösse: Der Hals misst 45 cm und der Bauch ca. 30 cm.

**Preisklasse: D**

### Dipper Extra Long Handle [7111]

Gewicht:	1.0 kg - 3.0 kg
Reifezeit:	130 Tage
KCB-Empfehlung:	D
Rankverhalten:	Rankend
Resistenzen:	
Lagerzeit:	++++



(Lagenaria siceraria) Flaschenkürbis mit extrem langem Hals. Die Pflanzen werden oft an Gerüsten hochgezogen und es entsteht ein Wettkampf über die Längsten Früchte. Fruchtform: extrem langer Hals bis weit über 1 m, kleine rundliche Samenhöhle am Blütenansatz;

**Preisklasse: A**

### Kikinda Competition Strain [7143]

Gewicht:	2.0 kg - 3.0 kg
Reifezeit:	130 Tage
KCB-Empfehlung:	D
Rankverhalten:	Rankend
Resistenzen:	
Lagerzeit:	+++



(Lagenaria siceraria) Kikinda Competition Strain ist eine exklusive Züchtung. Ihren Namen verdanken sie einem kleinen Dorf im Osten Serbiens, wo jährlich ein grosses Kürbisfest stattfindet. Früchte: hellgrün, sehr schlank, die bei optimaler Kultur eine Länge von über 2 Meter erreichen können. Bei einer Länge von 2.20 m, kann die Frucht 6.7 kg wiegen. Wie mit den anderen Kalebassen, um lange und gerade Früchte zu erhalten, sollten sie hängend kultiviert werden, an einer Pergola oder einem Zaun.

**Preisklasse: D**

### Speckled Snake [7131]

Gewicht:	1.0 kg - 3.0 kg
Reifezeit:	130 Tage
KCB-Empfehlung:	C
Rankverhalten:	Rankend
Resistenzen:	
Lagerzeit:	++++



(Lagenaria siceraria) Wunderschön gemusterte Schlange. Fruchtform: 8-10 cm Durchmesser, 1-1,5 m Länge.

**Preisklasse: D**

### Schlangenkuerbis [7126]

Gewicht:	3.0 kg - 5.0 kg
Reifezeit:	130 Tage
KCB-Empfehlung:	D
Rankverhalten:	Rankend
Resistenzen:	
Lagerzeit:	++++



(Lagenaria siceraria) Italienische Züchtung mit einem Durchmesser von 8 - 10 cm und einer Länge von 70 - 150 cm, selten mehr. In Italien werden sie sehr jung gepflückt und in der Küche verwendet. Bei einer Länge von 30 cm sind die Früchte noch weich und ergeben ein feines Gemüse mit einem süsslichen Aroma. Anderer Name: Lungo Serpente di Sicilia, Gourde Massue longue; Zucca Lagenaria du Sicilia, essbare Keule aus China;

**Preisklasse: B**

### Verruqueuse de Maurice [7140]

Gewicht:	1.0 kg - 1.5 kg
Reifezeit:	130 Tage
KCB-Empfehlung:	D
Rankverhalten:	Rankend
Resistenzen:	
Lagerzeit:	++++



(Lagenaria siceraria) Diese Kalebasse ist eine echte Pracht, hellgrün und von oben bis unten gewarzt. Fruchtgrösse: 40 cm lang, ca. 10 cm breit;

**Preisklasse: C**

### African Warty [7133]

Gewicht:	2.0 kg - 3.0 kg
Reifezeit:	130 Tage
KCB-Empfehlung:	D
Rankverhalten:	Rankend
Resistenzen:	
Lagerzeit:	++++



(Lagenaria siceraria) Eine ausserordentlich schöne Kalebasse. Sie ist stark gewarzt und eine Freude für die Augen. Fruchtform: rund, 25 cm; Anderer Name: Blister Bule;

**Preisklasse: C**

G-Star Starship



Patisson jaune  
panache vert



Yellow Crookneck



Spaghettikürbis



Delicata JS



Sweet Dumpling



Tuffy



Solor



Fictor



Kaori Kuri



Flexi Kuri



Uchiki Kuri



Amoro



Orange Summer



Red Kuri



Sunshine



**BIO-SAMEN 1**

### Yellowfin F1 BIO [2834]

Gewicht:	0.1 kg - 0.3 kg
Reifezeit:	50 Tage
KCB-Empfehlung:	A
Rankverhalten:	Busch
Resistenzen:	CMV, ZYMV
Lagerzeit:	+



(Cucurbita pepo) Resistente, ertragreiche Zucchini mit sehr uniformen Früchten. Die Pflanzen sind kompakt, kräftig, halboffen und stachelarm, was die Ernte erleichtert. Yellowfin F1 ist geeignet für den Anbau von Frühjahr bis Herbst. Durch die resistenten Pflanzen erweitert sich das Erntefenster. Die Früchte haben ein sehr schön ausgeprägtes und leuchtendes Gelb. Fruchtfleisch: hell, cremig, leicht nussig;

**Preisklasse: K**

### Dunja F1 BIO [2801]

Gewicht:	0.1 kg - 0.3 kg
Reifezeit:	47 Tage
KCB-Empfehlung:	A
Rankverhalten:	Busch
Resistenzen:	PMT, PRSV, WMV, ZYMV
Lagerzeit:	+



(Cucurbita pepo) Multiresistente, ertragreiche Zucchini mit sehr uniformen Früchten. Die Pflanzen sind offen und stachelarm was die Ernte erleichtert. Dunja ist geeignet für den Anbau von Frühjahr bis Herbst. Auch bei schwacher Bestäuberaktivität bringt Dunja einen hohen Fruchtansatz. Die Robustheit macht Dunja im Tunnel und im Freiland zu einer weltweit sehr verbreiteten Zuchinisorte. Dunja bringt bei unregelmässiger Bewässerung höhere Erträge als vergleichbare Sorten, da sie von Grund auf stärker wurzelt. Frucht: dunkelgrün, gerade; Fruchtfleisch: hell, cremig, leicht nussig;

**Preisklasse: I**

### Fenna F1 BIO [2851]

Gewicht:	0.1 kg - 0.3 kg
Reifezeit:	50 Tage
KCB-Empfehlung:	A
Rankverhalten:	Busch
Resistenzen:	CMV, PMT, PRSV, WMV, ZYMV
Lagerzeit:	+



(Cucurbita pepo)Resistente, ertragreiche Zucchini mit sehr uniformen Früchten. Besonders geeignet für die Sommer- und Herbstproduktion. Durch die sehr kurzen Internodien bleibt die Pflanze im Herbst lange aufrecht, was zu einer längeren Ernteperiode bei hoher Qualität führt. Frucht: gerade, dunkelgrüne Früchte; Fruchtfleisch: hell, cremig, leicht nussig;

**Preisklasse: L**

### Keesha F1 BIO [2846]

Gewicht:	0.1 kg - 0.3 kg
Reifezeit:	50 Tage
KCB-Empfehlung:	A
Rankverhalten:	Busch
Resistenzen:	CMV, PMT, PRSV, WMV, ZYMV
Lagerzeit:	+



(Cucurbita pepo) Multiresistente, ertragreiche Zucchini mit sehr uniformen und geraden Früchten. Die Pflanzen sind kompakt, offen und stachelarm, was die Ernte erleichtert. Keesha F1 ist geeignet für den ganzjährigen Anbau. Enormer Anteil an Klasse 1 Früchten. Durch die resistenten Pflanzen erweitert sich das Erntefenster bedeutend. Frucht: sehr dunkelgrüne Früchte; Fruchtfleisch: hell, cremig, leicht nussig;

**Preisklasse: L**

### Y-Star F1 BIO [2811]

Gewicht:	0.5 kg - 0.6 kg
Reifezeit:	90 Tage
KCB-Empfehlung:	C
Rankverhalten:	Busch
Resistenzen:	
Lagerzeit:	++



(Cucurbita pepo) Anpassungsfähiger gelboranger Patisson mit gutem Ertrag. Wird oft unreif geerntet und wie Zucchini zubereitet. Fruchtform: diskusförmig; Fruchtgrösse (D): 15 cm; Fruchtfleisch: weisslich;

**Preisklasse: H**

### Starship (G-Star) F1 BIO [2816]

Gewicht:	0.5 kg - 0.8 kg
Reifezeit:	90 Tage
KCB-Empfehlung:	B
Rankverhalten:	Busch
Resistenzen:	
Lagerzeit:	++



(Cucurbita pepo) Dunkelgrüne, dekorative Pâtisson aus den USA mit gutem Ertrag und besonders uniformen Früchten. Fruchtform: dunkelgrün, diskusförmig; Fruchtgrösse (D): 15 cm; Fruchtfleisch: hellgrün;

**Preisklasse: J**

### Patisson jaune panache vert BIO [2847]

Gewicht:	0.5 kg - 1.0 kg
Reifezeit:	90 Tage
KCB-Empfehlung:	B
Rankverhalten:	Busch
Resistenzen:	
Lagerzeit:	++



(Cucurbita pepo) Gelb/grün gestreifter Patisson, sehr hübsch und dekorativ mit relativ dickem Fruchtkörper, "zum Füllen" geeignet. Fruchtform: diskusförmig, gelb grün gestreift; Fruchtgrösse(D): 20 cm Fruchtfleisch: gelb, dick, wässrig, ziemlich fest. Zu Beginn mässig, später deutlich süss, dezentes Kürbisaroma;

**Preisklasse: B**

### Yellow Crookneck BIO [2805]

Gewicht:	0.4 kg - 0.7 kg
Reifezeit:	80 Tage
KCB-Empfehlung:	C
Rankverhalten:	Busch
Resistenzen:	
Lagerzeit:	++



(Cucurbita pepo) Diese ertragreiche Züchtung stammt aus den USA und wurde dort bereits vor 1828 angepflanzt. Die dekorativen Früchte werden oftmals an einen Zaun oder eine Stange gehängt. Fruchtform: gekrümmte Keule; Fruchtgrösse (DxL): 7 - 10 cm x 15 - 25 cm; Fruchtfleisch: gelblich bis cremefarben; Für den Verzehr bei 10-12 cm ernten, für Dekozwecke ausreifen lassen;

**Preisklasse: C**

### Delicata JS BIO [2821]

Gewicht:	0.4 kg - 0.8 kg
Reifezeit:	100 Tage
KCB-Empfehlung:	B
Rankverhalten:	Schwach rankend
Resistenzen:	
Lagerzeit:	++



(Cucurbita pepo) Mit einer sehr feinen, cremigen Textur und süssem, nussigen Geschmack ist Delicata ein echter Geheimtipp. Diese Selektion fällt sehr uniform aus. Fruchtform: zylindrisch, länglich; Fruchtgrösse: 7-8 x 15-18 cm; Fruchtfleisch: cremig-gelb, von ausgezeichneter Qualität; sehr süss; nussiges Aroma; Anderer Name: Sweet Potato;

**Preisklasse: C**

### Spaghettikuerbis BIO [2844]

Gewicht:	1.5 kg - 2.5 kg
Reifezeit:	85 Tage
KCB-Empfehlung:	C
Rankverhalten:	Schwach rankend
Resistenzen:	
Lagerzeit:	++



(Cucurbita pepo) Der Spaghetti-Kürbis ist aufgrund seiner Eigenschaften sicherlich eine der interessantesten Sorten und ist der Experimentierfreudigkeit der Familia Sakata entsprungen. Takeo Sakata, ein berühmter Pflanzenzüchter, entdeckte die Urform in China (Mandschurie). Fruchtform: zylindrisch; Fruchtgrösse (DxL): 13 - 16 cm x 20 - 30 cm; Fruchtfleisch: hellgelb, lange, spaghetti-ähnliche Fasern; Anderer Name: Spaghetti Végétal;

**Preisklasse: D**

### Sweet Dumpling BIO [2843]

Gewicht:	0.3 kg - 0.6 kg
Reifezeit:	100 Tage
KCB-Empfehlung:	B
Rankverhalten:	Schwach rankend
Resistenzen:	
Lagerzeit:	+++



(Cucurbita pepo) Wunderschöne, kleine Kürbissorte, die den Namen »süßes Dickerchen« trägt. Sie stammt aus Mexiko und dem südöstlichen Teil der USA. Mit dem Alter werden die grünen Streifen orange. Die Konsistenz ist neben der Süsse extrem überzeugend. Das Fruchtfleisch ist sehr feincremig wie Delicata, Spark und nur wenige andere. Sweet Dumpling ist ein schwacher Keimer. Fruchtform: flachrund, gerippt, oberer Durchmesser deutlich kleiner als unterer, Stiel vertieft; Fruchtgrösse (DxH): 8 - 12 cm x 7 - 10 cm; Fruchtfleisch: leicht orange, knackig, süss, feines Marroni-Aroma; Anderer Name: Patidou (Französisch);

**Preisklasse: D**

### Tuffy F1 BIO [2807]

Gewicht:	0.5 kg - 0.9 kg
Reifezeit:	90 Tage
KCB-Empfehlung:	B
Rankverhalten:	Schwach rankend
Resistenzen:	
Lagerzeit:	+++



(Cucurbita pepo) Hübsche, kleine aber ertragreiche Acorn-Sorte aus den USA. Dunkelgrün, stark gerippt, hohe Fleischqualität. Fruchtform: dunkelgrün, eichelförmig; Fruchtgrösse (DxH): 9 x 12 cm; Fruchtfleisch: hellgelb;

**Preisklasse: C**

### Solor BIO [2824]

Gewicht:	0.7 kg - 1.3 kg
Reifezeit:	90 Tage
KCB-Empfehlung:	B
Rankverhalten:	Rankend
Resistenzen:	
Lagerzeit:	++++



(Cucurbita maxima) Eine Selektion von Uchiki kuri, bei der die Lagerfähigkeit und die Uniformität verbessert wurde. Fruchtform: kreiselförmig; Fruchtgrösse (D): 12 - 20 cm; Fruchtfleisch: gelb-orange, 3 cm dick, fest, feinkörnig, mehlig bis trocken, süsser, feiner Geschmack, Früchte können mit der Schale verarbeitet werden; Anderer Name: Potimarron, Orange Knirps, Hokkaido;

**Preisklasse: E**

### Fictor BIO [2825]

Gewicht:	0.8 kg - 1.3 kg
Reifezeit:	90 Tage
KCB-Empfehlung:	A
Rankverhalten:	Rankend
Resistenzen:	
Lagerzeit:	++++



(Cucurbita maxima) Lagerfähigste Hokkaidosorte. Die Früchte sind uniformer als Uchiki Kuri, minim grösser als Solor und durch annähernde Hybridzucht (FIC-Zucht) robuster. Das Ertragsniveau liegt bei 15-25 t/ha. Die Pflanzdichte wird mit 10'000-12'000 Pflanzen pro Hektar empfohlen. Fruchtform: kreiselförmig; Fruchtgrösse (D): 12 - 20 cm; Fruchtfleisch: gelb-orange, 3 cm dick, fest, feinkörnig, mehlig bis trocken, süsser, feiner Geschmack, Früchte können mit der Schale verarbeitet werden; Anderer Name: Potimarron, Orange Knirps, Hokkaido;

**Preisklasse: F**

### Kaori Kuri F1 BIO [2837]

Gewicht:	0.9 kg - 1.4 kg
Reifezeit:	85 Tage
KCB-Empfehlung:	A
Rankverhalten:	Schwach rankend
Resistenzen:	PRSV, WMV, ZYMV
Lagerzeit:	+++



(Cucurbita maxima) Rankende Sorte mit hohem Ertragspotential von 25-30 t/ha. Die Lagerfähigkeit ist besser als bei Orange Summer, jedoch etwas schwächer als bei Fictor. Die Früchte sind durchschnittlich 150 Gramm leichter als jene von Orange Summer. Empfohlene Bestandesdichte: 10'000-13'000 Pflanzen pro Hektar. Frucht: kreiselförmig, uniform, glattschalig; Fruchtgrösse (HxL): 12x8 cm; Fruchtfleisch: leuchtend orange-rot, süss und aromatisch, Früchte können mit der Schale verarbeitet werden; Anderer Name: Potimarron, Orange Knirps, Hokkaido;

**Preisklasse: M**

### Uchiki Kuri BIO [2829]

Gewicht:	0.9 kg - 1.6 kg
Reifezeit:	95 Tage
KCB-Empfehlung:	B
Rankverhalten:	Rankend
Resistenzen:	
Lagerzeit:	+++



(Cucurbita maxima) Uchiki Kuri wurde 1933 vom japanischen Gemüsezüchter Matsumoto Saichiro auf den Markt gebracht und ist heute noch sehr beliebt. Die Sorte wird jedoch vermehrt von Solor, Fictor, Kaori Kuri und Orange Summer abgelöst aufgrund besserer Lager- und Ertragsfähigkeit. Uchiki Kuri hat etwas dickwandigeres Fruchtfleisch als Solor und Fictor. Fruchtform: kreiselförmig; Fruchtgrösse (D): 11 - 20 cm; Fruchtfleisch: gelb-orange; 3 cm dick, fest, feinkörnig, mehlig bis trocken, süsser, feiner Geschmack; Früchte können mit der Schale verarbeitet werden; Anderer Name: Potimarron; Orange Knirps, Hokkaido;

**Preisklasse: C**

### Amoro F1 BIO [2823]

Gewicht:	1.1 kg - 1.6 kg
Reifezeit:	82 Tage
KCB-Empfehlung:	A
Rankverhalten:	Busch
Resistenzen:	
Lagerzeit:	++



(Cucurbita maxima) Herzförmiger Hokkaidotyp mit absolutem Spitzenenertrag und etwas schwacher Fruchtfleischqualität. Es werden 15'000-18'000 Pflanzen pro Hektar empfohlen. Ertragspotential 35-40 t/ha. Fruchtform: tropfenförmig, unten spitz; sehr einheitlich; Fruchtgrösse (HxL): 16x10 cm; Fruchtfleisch: leuchtend orange, leicht mehlig, nicht so kompakt, süsslich, die Früchte können mit der Schale verarbeitet werden;

**Preisklasse: I**

### Orange Summer F1 BIO [2845]

Gewicht:	1.2 kg - 1.8 kg
Reifezeit:	85 Tage
KCB-Empfehlung:	A
Rankverhalten:	Busch
Resistenzen:	
Lagerzeit:	+++



(Cucurbita maxima) Bei dichtem Bestand sehr ertragreich. In der Lagerfähigkeit ist er den Sorten Solor, Fictor und Kaori Kuri unterlegen. Ertragsmässig ist Orange Summer höher als Solor & Fictor, jedoch etwas tiefer als Amoro. Empfohlene Bestandesdichte: 15'000-18'000 Pflanzen pro Hektar. Ertragsniveau 25-30 t/ha. Fruchtform: tropfenförmig, unten flach, einheitlich; Fruchtgrösse (HxL): 16x8 cm; Fruchtfleisch: leuchtend orange, Früchte können mit der Schale verarbeitet werden;

**Preisklasse: L**

### Red Kuri BIO [2802]

Gewicht:	1.5 kg - 2.5 kg
Reifezeit:	92 Tage
KCB-Empfehlung:	B
Rankverhalten:	Rankend
Resistenzen:	
Lagerzeit:	+++



(Cucurbita maxima) Grosser Hokkaidotyp, vergleichbar mit Potimarron Francaise, kann ebenfalls mit der Schale gegessen werden. Gute Fleischqualität, schön leuchtendes rotes Orange, uniform und unigross. Fruchtform: sieht aus wie ein grosser Tropfen, leuchtend orange; Fruchtgrösse (DxH): 9-11 x 12-18 cm; Fruchtfleisch: rot-orange; 3 cm dick, relativ fest; mehlig, leicht faserig, nicht so trocken, feiner Geschmack;

**Preisklasse: D**

### Sunshine F1 BIO [2842]

Gewicht:	1.3 kg - 1.9 kg
Reifezeit:	95 Tage
KCB-Empfehlung:	B
Rankverhalten:	Rankend
Resistenzen:	
Lagerzeit:	+++



(Cucurbita maxima) Flachrunder Hokkaidotyp mit sehr gutem Ertragspotential und geschmacklich cremig-süßsem Fruchtfleisch. All American Selection Winner 2004. Im Vergleich zu allen Hokkaidotypen das überragendste Fruchtfleisch. Deshalb wird Sunshine oft bei Direktvermarktern verkauft, um sich von den "gewöhnlichen" Hokkaidos abzuheben. Fruchtform: uniform, orange, flachrund; Fruchtgrösse (D): 16-20 cm; Fruchtfleisch: orange, feinkörnig, süss, sehr gute Qualität; Anderer Name: Sunny Hokkaido;

**Preisklasse: G**

### Tractor F1 BIO [2835]

Gewicht:	2.5 kg - 3.5 kg
Reifezeit:	90 Tage
KCB-Empfehlung:	B
Rankverhalten:	Busch
Resistenzen:	
Lagerzeit:	+++



(Cucurbita maxima) Buschförmige Industriesorte mit hohem Ertrag. Bei dichter Saat kann ein Ertrag von 30-40 t/ha erwartet werden. Fruchtform: herzförmig bis flachgedrückt, uniform und unigross, jedoch nicht so feinkörnig und trocken wie die Industriesorten Golden Delicious und NK580;

**Preisklasse: I**

### Rouge vif d Etampes BIO [2841]

Gewicht:	8.0 kg - 12.0 kg
Reifezeit:	100 Tage
KCB-Empfehlung:	C
Rankverhalten:	Stark rankend
Resistenzen:	
Lagerzeit:	+++



(Cucurbita maxima) Rouge Vif d'Etampes gehört sicherlich zu den bei uns am häufigsten angebauten Sorten. Diese Sorte wurde bereits vor langer Zeit zusammen mit dem gelben Zentner angebaut. Rouge vif d Etampes bringt sehr hohe Erträge und ist durch Form und sehr kräftiger Farbe perfekt zum dekorieren geeignet. Fruchtform: rund, sehr breit, abgeflacht, teilweise eingedrückt; Fruchtgrösse (DxL): 20 - 50 cm x 15 - 20 cm; Fruchtfleisch: gelb-orange, wässrig, faserig; Anderer Name: Roter Zentner, Cinderella;

**Preisklasse: E**



Rouge vif d Etampes



Turks Turban



Buttercup



Winter Sweet



Blue Ballet



Blue Hubbard



Pink Jumbo Banana



Butterscotch



Tiana



JWS 6823



Waldo



Waltham



Muscade de Provence



Sam Orange



Winter Luxury



Harrowsmith select



**BIO-SAMEN 2**

### Turks Turban BIO [2838]

Gewicht:	1.5 kg - 3.0 kg
Reifezeit:	100 Tage
KCB-Empfehlung:	C
Rankverhalten:	Rankend
Resistenzen:	
Lagerzeit:	++



(Cucurbita maxima) Die schönste und farbigste Turbanauswahl. Anfang des 19. Jahrhundert in den USA eingeführt. Es wurde auch mehrmals berichtet, dass sie völlig austrocknen können, ähnlich wie Kalebassen. Diese essbare Sorte ist u.a. eine beliebte Dekorationsfrucht. Fruchtform: halbkugelig, vorstehendes Mittelteil; Fruchtgrösse (D): 20 - 30 cm; Fruchtfleisch: fest, feinkörnig, süss, durchschnittliche Qualität;

Preisklasse: E

### Cha Cha F1 BIO [2813]

Gewicht:	1.5 kg - 2.0 kg
Reifezeit:	95 Tage
KCB-Empfehlung:	C
Rankverhalten:	Rankend
Resistenzen:	
Lagerzeit:	+++



(Cucurbita maxima) Dunkelgrüne Kabocha-Sorte aus den USA. Fruchtform: dunkelgrün, gefleckt, flachrund; Fruchtgrösse (D): 25 cm; Fruchtfleisch: dunkelorange;

Preisklasse: J

### Buttercup BIO [2810]

Gewicht:	1.0 kg - 2.3 kg
Reifezeit:	100 Tage
KCB-Empfehlung:	C
Rankverhalten:	Rankend
Resistenzen:	
Lagerzeit:	+++



(Cucurbita maxima) Altbewährt und immer noch sehr beliebt. Wurde 1931 eingeführt von der Firma Oscar H. Will & Company, North Dakota. Hervorragende Speisequalität! Fruchtform: rund und abgeflacht, auf der Stielseite leicht eingebuchtet, breiter Spiegel mit turbanähnlicher Form; Fruchtgrösse: 15 - 20 cm x 12 - 15 cm; Fruchtfleisch: leuchtend orange, trocken, hervorragende Qualität, süss, leichter Marroni-Geschmack; Anderer Name: Buttercup Burgess;

Preisklasse: D

### Winter Sweet F1 BIO [2827]

Gewicht:	1.5 kg - 2.0 kg
Reifezeit:	95 Tage
KCB-Empfehlung:	B
Rankverhalten:	Rankend
Resistenzen:	
Lagerzeit:	++++



(Cucurbita maxima) Sehr uniformer "kleiner Grauer" mit hervorragender Fleischqualität und guter Lagerfähigkeit. Frucht: blau-grau, leicht gerippt, rund, abgeflacht; Fruchtgrösse (D): 17 cm; Fruchtfleisch: orange, kompaktes Fleisch, süsslich;

Preisklasse: H

### Blue Ballet F1 BIO [2815]

Gewicht:	2.0 kg - 3.0 kg
Reifezeit:	100 Tage
KCB-Empfehlung:	C
Rankverhalten:	Rankend
Resistenzen:	
Lagerzeit:	++++



(Cucurbita maxima) Eine amerikanische Hubbard-Sorte, die in den letzten Jahren in Europa wegen ihrer handlichen Grösse, einen beachtlichen Erfolg zu verzeichnen hatte. Ihren Namen verdankt sie der eleganten Form. Fruchtform: zylindrisch, an beiden Enden zugespitzt; Fruchtgrösse (DxL): 15 - 20 cm; Fruchtfleisch: dunkelgelb bis orange, fest, dick; feinkörnig, süss, trocken, ausgezeichnete Qualität;

Preisklasse: E

### Blue Hubbard BIO [2812]

Gewicht:	5.0 kg - 13.0 kg
Reifezeit:	100 Tage
KCB-Empfehlung:	C
Rankverhalten:	Rankend
Resistenzen:	
Lagerzeit:	++++



(Cucurbita maxima) In den USA sehr beliebte Sorte: sie wird seit 1909 angebaut. Fruchtform: variabel breitbauchig, an beiden Enden zugespitzt; Fruchtgrösse (DxL): 20 - 40 cm x 30 - 50 cm; Fruchtfleisch: dunkelgelb bis orange, fest, dick; feinkörnig, süss, trocken, ausgezeichnete Qualität;

Preisklasse: D

### Pink Jumbo Banana BIO [2840]

Gewicht:	5.0 kg - 15.0 kg
Reifezeit:	100 Tage
KCB-Empfehlung:	C
Rankverhalten:	Stark rankend
Resistenzen:	
Lagerzeit:	+++



(Cucurbita maxima) Interessante Sorte, in einigen Ländern wie beispielsweise in Ungarn sehr beliebt und weit verbreitet. Sie stammt ursprünglich aus den USA und wird vor allem in Kalifornien sehr geschätzt. Die Frucht hat eine längliche Samenhöhle. Dank ihrer Form können die Früchte leicht in Scheiben geschnitten werden und sind unter anderem zum Trocknen geeignet. Fruchtform: zylindrisch, manchmal etwas bananenförmig gebogen; Fruchtgrösse (DxL): 15 - 30 cm x 70 - 110 cm; Fruchtfleisch: dunkelgelb bis orange, dick, trocken, fest, süss, ausgezeichnete Qualität, feiner Kürbisgeschmack;

Preisklasse: E

### Tiana F1 BIO [2831]

Gewicht:	1.0 kg - 1.2 kg
Reifezeit:	100 Tage
KCB-Empfehlung:	A
Rankverhalten:	Rankend
Resistenzen:	ZYMV
Lagerzeit:	++++



(Cucurbita moschata) Uniformste und virusresistente Sorte. Tiana ist optimal für die Produktion in den Handel, da man mit Tiana den höchsten Anteil Früchte im Bereich 0.8-1.2 kg erhält. Fruchtform: sehr uniform, kompakte Keule, minime Schultern; Fruchtgrösse: 9 x 17 cm; Fruchtfleisch: dunkelorange, fest, süsslich, aromatisch, nussiges Aroma;

Preisklasse: I

### JWS 6823 F1 BIO [2822]

Gewicht:	1.0 kg - 1.4 kg
Reifezeit:	95 Tage
KCB-Empfehlung:	A
Rankverhalten:	Schwach rankend
Resistenzen:	PMT
Lagerzeit:	++++



(Cucurbita moschata) Sehr uniforme, konstante und ergiebige Sorte mit Mehltautoleranz. Hoher marktfähiger Ertrag. Im Vergleich zu Tiana weist JWS mehr Ertrag aber eine minim geringere Uniformität auf. In punkto Abreife ist JWS etwas rascher. Der Hals ist schlanker als bei der blockigen Tiana. Im Vergleich zu Mieluna ist JWS ein klein wenig grösser. Fruchtform: beige braun, birnenförmig, länglich; Fruchtgrösse (DxL): 8 x 15 cm; Fruchtfleisch: dunkelorange, süss, nussig;

**Preisklasse: J**

### Waldo F1 BIO [2836]

Gewicht:	1.0 kg - 1.4 kg
Reifezeit:	100 Tage
KCB-Empfehlung:	B
Rankverhalten:	Rankend
Resistenzen:	PMT
Lagerzeit:	++++



(Cucurbita moschata) Mehltautolerante und ertragreiche Sorte mit gleichmässigen Früchten in ansprechender Grösse. Die Frucht ist gleichmässiger und kleiner als Waltham Bio und etwas grösser als JWS 6823 F1 Bio. Frucht: beige, birnenförmig, länglich, uniform, unigross; Fruchtfleisch: kräftiges Orange, sehr aromatisch, fest, nussig;

**Preisklasse: J**

### Waltham Butternut BIO [2803]

Gewicht:	1.4 kg - 1.9 kg
Reifezeit:	100 Tage
KCB-Empfehlung:	C
Rankverhalten:	Schwach rankend
Resistenzen:	
Lagerzeit:	++++



(Cucurbita moschata) Etwas in die Jahre gekommene, aber immer noch sehr verbreitete Butternut. Waltham ist aus der Kreuzung von »New Hampshire Butternut« und einer afrikanischen Sorte hervorgegangen. Waltham Butternut wurde 1970 in Amerika eingeführt und erhielt noch im gleichen Jahr den Preis »All America Selections Winner«. Waltham ist übrigens ein Familienname. Heute ist die Sorte etwas überholt worden, durch modernere Züchtungen die uniformere Früchte bringen und etwas robuster sind. Fruchtform: lang gezogene Birne; Fruchtgrösse (D1/D2 x L): 8 - 12/10 - 14 cm x 15 - 30 cm; Fruchtfleisch: orange; fest, süsslich, aromatisch, nussiges Aroma;

**Preisklasse: B**

### Muscade de Provence BIO [2830]

Gewicht:	7.0 kg - 20.0 kg
Reifezeit:	125 Tage
KCB-Empfehlung:	B
Rankverhalten:	Rankend
Resistenzen:	
Lagerzeit:	++++



(Cucurbita moschata) Der bekannte Muscade, welcher meist in Schnitzen verkauft wird. Dank seinem dunkelorange Fruchtfleisch und dem Geschmack sehr beliebt. Durch diese frühreife Selektion wird die Chance auf eine gute Abreife gesteigert. Fruchtform: flachrund, vertiefter Fruchtstiel, gerippt; Fruchtgrösse 20-25 x 30-35 cm; Fruchtfleisch: leuchtend orange; dick, fest, faserig, leicht wässrig; süss, fruchtig-aromatisch, ausgezeichnete Qualität; Anderer Name: Musquee de Provence, Muskatkürbis, Muskat, Fairytale;

**Preisklasse: D**

### SAM Orange BIO [2839]

Gewicht:	0.2 kg - 0.4 kg
Reifezeit:	95 Tage
KCB-Empfehlung:	B
Rankverhalten:	Rankend
Resistenzen:	PMR
Lagerzeit:	+++



(Cucurbita pepo) Die Früchte sollen jung gegessen werden, mit zunehmender Lagerung werden die Früchte holzig und verlieren ihren feinen Geschmack. Fruchtform: orange, flachrund, vertiefter Stiel; Fruchtgrösse (DxH): 8 - 12 cm x 3 - 5 cm; Fruchtfleisch: orange, 1 cm dick, süss, knackig, feines Kürbis- und Marroni-Aroma, leicht mehlig;

**Preisklasse: E**

### Baby Pam BIO [2814]

Gewicht:	1.5 kg - 2.0 kg
Reifezeit:	100 Tage
KCB-Empfehlung:	C
Rankverhalten:	Rankend
Resistenzen:	
Lagerzeit:	++



(Cucurbita pepo) Hübscher Pumpkin, dunkelorange und flachrund. Samenfest, besonders in Amerika für Pie beliebt. Fruchtform: dunkelorange, flach, Fruchtgrösse (DxH): 13 x 12 cm; Fruchtfleisch: orange, süsslich;

**Preisklasse: D**

### Winter Luxury BIO [2828]

Gewicht:	2.0 kg - 4.0 kg
Reifezeit:	100 Tage
KCB-Empfehlung:	C
Rankverhalten:	Rankend
Resistenzen:	
Lagerzeit:	++



(Cucurbita pepo) Winter Luxury ist eine ältere Sorte, die immer noch sehr geschätzt wird. Sie ist gleichmässig rund mit rauer, netzartiger Oberfläche mit sehr feinen Rippen. Sie wird oft mit Superlativen geschmückt. Hat aber einen schwachen Ertrag. Fruchtform: gleichmässig, rund, rau, orange; Fruchtgrösse (D): 15 - 25 cm, selten mehr; Fruchtfleisch: gelborange, mit einem feinen und diskreten Aroma;

**Preisklasse: E**

### New England Pie BIO [2806]

Gewicht:	2.0 kg - 4.0 kg
Reifezeit:	110 Tage
KCB-Empfehlung:	C
Rankverhalten:	Rankend
Resistenzen:	
Lagerzeit:	++



(Cucurbita pepo) New England Pie wurde bereits vor 1865 auf dem amerikanischen Markt eingeführt. Dort ist sie bekannt und beliebt. Fruchtform: orange, fast kugelförmig; Fruchtgrösse (DxH): 15 - 20 cm x ca. 18 cm; Fruchtfleisch: gelb-orange, dick, süss, etwas faserig;

**Preisklasse: B**

### Racer F1 BIO [2832]

Gewicht:	4.0 kg - 6.0 kg
Reifezeit:	85 Tage
KCB-Empfehlung:	B
Rankverhalten:	Schwach rankend
Resistenzen:	
Lagerzeit:	++



(Cucurbita pepo) Eine der beliebtesten Sorten im amerikanischen Halloweensegment. Sehr uniforme Früchte, hoher Hektarertrag, schöne ausgeprägte, gerillte und gesunde Früchte. Sehr ertragreich bei dichter Saat. Racer ist sehr frühreif und etwas anfällig auf Mehltau. Fruchtform: sehr uniforme und unigrosse Früchte, dunkelorange, rund, leicht abgeflacht, leicht gerippt; Fruchtgrösse (D): 30 - 35 cm; Fruchtfleisch: orange, dick;

**Preisklasse: J**

### Howden BIO [2809]

Gewicht:	8.0 kg - 12.0 kg
Reifezeit:	115 Tage
KCB-Empfehlung:	C
Rankverhalten:	Rankend
Resistenzen:	
Lagerzeit:	++



(Cucurbita pepo) Wurde von einem John Howden aus Massachusetts in den 70er Jahren gezüchtet. Beliebt und geschätzt. Fruchtform: rund, oben und unten leicht abgeflacht; Fruchtgrösse (D): ca. 35 cm; Fruchtfleisch: hellorange; dick; gute Qualität, feines Kürbisaroma;

**Preisklasse: E**

### Harrowsmith Select BIO [2820]

Gewicht:	0.1 kg - 0.3 kg
Reifezeit:	95 Tage
KCB-Empfehlung:	B
Rankverhalten:	Rankend
Resistenzen:	
Lagerzeit:	++++



(Cucurbita pepo) Grössere Zierkürbismischung mit unterschiedlichen Formvariationen. Birnen, Eichel, Kelle, usw. Der Autor dieser Selektion stammt aus Massachusetts und arbeitete über 20 Jahren daran. Frucht: 6-12 cm, farbenfrohe, ausgewogene Mischung, gewarzt, teils ungewarzt, unterschiedlichste Formen; Anderer Name: Maya Mix;

**Preisklasse: D**



KCB Muscade HokkaidoBnut 60  
KCB Speisemischung 60  
KCB Ziermischung 60  
KCB Überraschungstüte 60  
Keesha F1 3, 9  
Keesha F1 BIO 68  
Kelle klein 61  
Kikinda Competition Strain 67  
Kikuza 42  
Kiszombori 27  
Kleine gewarzte Professional 5, 8, 62  
Koshare Spoon 61  
Kratos 3, 55  
Kurinishiki F1 22

## L

Lady Godiva (Ölkürbis) 17  
Lakota 34  
Leckor F1 1, 6, 23  
Lemon Squash 16  
Lil Pump-Ke-Mon F1 47  
Little Lantern 52  
Long Island Cheese 44  
Lumina F1 28  
Lunga di Napoli 41  
Lyric F1 28

## M

Magic Lantern F1 56  
Magician F1 54  
Mammoth Gold 58  
Manosk F1 4, 43  
Marenka 66  
Marenka Limegreen 67  
Marina di Chioggia 34  
Maroon Lamp 1, 18  
Marvinna F1 44  
Matilda F1 39  
Maxim F1 39  
Mellow Yellow F1 49  
Melonette de vendee 16  
Metro F1 37  
Mieluna F1 2, 4, 7, 36  
Mini Green Hubbard 24  
Miniwarts F1 3, 50  
Mischief F1 51  
Miss Julie F1 2, 48  
Miss Sophie Pink 30  
Mogango Sul Mineiro 17  
Montillo F1 2, 7, 43  
Moonbeam F1 11  
Moonshine F1 49  
Moranga Coroa 33  
Moranga Exposicao 7, 30  
Muscade de Provence 4, 43  
Muscade de Provence BIO 72  
Muscatnaya 41  
Mystic Plus F1 5, 52

## N

Naked Bear F1 48  
Neon F1 53  
New England Blue Hubbard 25  
New England Pie 53

New England Pie BIO 72  
Night Lamp F1 1, 21  
NK 580 F1 31  
North Georgia Banana 35  
Nutterbutter 37

## O

Ol Zebs 55  
Olive 33  
One Too Many 34  
Orange Butternut Sonca 40  
Orange Cutie F1 18  
Orange gewarzt 61  
Orange Magic F1 24  
Orange Smoothie F1 52  
Orange Summer F1 4, 19  
Orange Summer F1 BIO 70  
Orangetti F1 1, 15  
Orangita F1 5, 7, 48  
Orbis Mix F1 12  
Original F1 61

## P

Pantheon F1 5, 10  
Panther F1 43  
Patisson blanc 12  
Patisson blanc panache vert 5, 12  
Patisson de l Ile Maurice 11  
Patisson Golden Marbre 11  
Patisson jaune panache vert 12  
Patisson jaune panache vert BIO 69  
Patisson strie (melange) 12  
Pennsylvania Dutch Crookneck 41  
Permanent F1 23  
Phat Jack 57  
Phobos F1 12  
Pik-A-Pie F1 52  
Pilgrim F1 37  
Pilz Turban mini 30  
Pinball F1 2, 49  
Pink Jumbo Banana 35  
Pink Jumbo Banana BIO 71  
Pinnacle F1 6, 15  
Plate de Corse 66  
Polar Bear F1 29  
Pomme d Or 10  
Porcelain Doll F1 34  
Potimarron Francais 20  
Potiron d Argentine 33  
Potiron de Geneve 31  
Potiron Galeux d Eysines 32  
Prankster F1 51  
Prism F1 37

## Q

Queensland Blue 27

## R

Racer F1 54  
Racer F1 BIO 73  
Racer plus F1 54  
Red Kuri 20  
Red Kuri BIO 70

Red Lamp F1 18  
Red October F1 24  
Red Warty (Rote Warze) 31  
Red Witch F1 32  
Renegade F1 55  
Reno F1 13  
Riesenkuerbisse  
Rekordkuerbisse 58  
Rolet 10  
Rouge vif d Etampes 32  
Rouge vif d Etampes BIO 70  
Ruffian F1 14

## S

SAM Bicolor 47  
SAM Orange 47  
SAM Orange BIO 72  
Sampson F1 26  
Sanchez 2, 50  
Scarface F1 50  
Schlangenkuerbis 67  
Schwan gesprekelt 8, 65  
Schwan Lightgreen 65  
Shishigatani 45  
Shokichi Black F1 21  
Shokichi Green F1 21  
Shokichi Red F1 18  
Shokichi Shiro F1 21  
Sibley 35  
Silver Bell 33  
Silver Edge 59  
Skat F1 12  
Small Sugar 53  
Small Wonder F1 6, 15  
Smarag 10  
Snowball F1 49  
Solor 19  
Solor BIO 69  
Spaghettikuerbis 15  
Spaghettikuerbis BIO 69  
Spark F1 4, 7, 46  
Speckled Hound F1 34  
Speckled Snake 67  
Stachelbeergurke (Cucumis myriocarpus) 64  
Stars and Stripes 63  
Starship (G-Star) F1 BIO 68  
Stripetti F1 15  
Sucrine du Berry 44  
Sun Spot F1 18  
Sunburst F1 11  
Sunlight F1 49  
Sunshine F1 6, 20  
Sunshine F1 BIO 70  
Super Moon F1 29  
Sweet Dumpling 14  
Sweet Dumpling BIO 69  
Sweet Mama F1 22  
Sweet Meat 26  
Sweetlightning F1 47

## T

Table Gold 14  
Terrafin F1 53  
Tetsukabuto F1 6, 59  
Teufelskrallen shenot 64  
Thelma Sanders Sweet Potato

13  
Thunder F1 21  
Tiana F1 4, 36  
Tiana F1 BIO 71  
Tiffany F1 51  
Titan F1 4, 39  
Tonda Padana 17  
Torsten F1 40  
Tosca F1 41  
Touch of Autumn F1 51  
Tractor F1 31  
Tractor F1 BIO 70  
Triamble (Tristar) 27  
Tromba d Albenga 41  
Tuffy F1 BIO 69  
Turks Turban 7, 30  
Turks Turban BIO 71

## U

Uchiki Kuri 19  
Uchiki Kuri BIO 70  
Ugly Dumpling 1, 14  
Ultra HP F1 39

## V

Valencia 40  
Valenciano F1 28  
Vermicelli F1 15  
Verruqueuse de Maurice 67  
Victory F1 37  
Violina (ital. Butternut) 41

## W

Waldo F1 37  
Waldo F1 BIO 72  
Waltham Butternut 38  
Waltham Butternut BIO 72  
Warrior F1 26  
Wee B Little 48  
White Lamp F1 1, 21  
White Pearl 13  
Winter Blush F1 2, 23  
Winter Luxury 48  
Winter Luxury BIO 72  
Winter Sweet F1 23  
Winter Sweet F1 BIO 71  
Wolf 56

## X

Xiaohulu 65

## Y

Y-Star F1 BIO 68  
Yellow Crookneck 16  
Yellow Crookneck BIO 69  
Yellowfin F1 BIO 8, 68  
Yokohama 44  
Yugoslavian Fingers 62  
Yugoslavian Fingers Green 62  
Yuxijiangbinggua 45

## Z

Zapalo Plomo 33  
Zephyr F1 9  
Zeus F1 55  
Ziergurkenmischung 64  
Zucca Mantovana 30



# BESTELLFORMULAR

Sie können auch einfach und bequem in unserem Onlineshop bestellen unter **kcb-samen.ch**

Artikel Nummer	Sortenname	Anz. Port.	Anz. Korn	Artikelnummer	Sortenname	Anz. Port.	Anz. Korn

Wenn eine Sorte nicht lieferbar ist, akzeptiere ich einen gleichwertigen Ersatz:  Ja  Nein

Name \_\_\_\_\_  
Strasse \_\_\_\_\_  
PLZ + Ort \_\_\_\_\_  
Land \_\_\_\_\_

Telefon \_\_\_\_\_  
E-Mail \_\_\_\_\_  
Datum \_\_\_\_\_  
Unterschrift \_\_\_\_\_

**Einsenden an**  
KCB-Samen  
Bordeaux-Strasse 5  
4053 Basel  
Schweiz

**Kontakt**  
info@kcb-samen.ch  
+41 (0)61 273 11 45





# KÜRBISKRANKHEITEN UND SCHÄDLINGE

## Die wichtigsten Krankheiten und Schädlinge und ihre Vorbeugung

### 1. Schnecken

Folgt eine kaltnasse Periode nach der Saat muss ein besonders grosses Augenmerk auf Schnecken gelegt werden. Schnecken lieben die fleischigen Keimlinge der Kürbisgewächse und können rasch einen Totalausfall verursachen. Besonders bei einer Frühsaat sind Schnecken oft ein grosses Problem.

**Schadbild:** Abgefressene Keimlinge über und unter dem Boden.

**Vorbeugung:** späte Saat, Vorziehen der Pflanzen, Antreiben der Kultur mit Vlies, Walzen.

**Direkte Massnahmen:** streuen von Schneckenkörner

### 2. Erdschnaken und Drahtwürmer

Erdschnaken und Drahtwürmer treten je nach Region und Vorkultur auf. Vor allem Erdschnaken können grössere Ausfälle verursachen. Bei Umbruch einer Kunstwiese oder nach Zwischenfrüchten ist diesen Schädlingen besondere Beachtung zu schenken.

**Schadbild Erdschnaken:** Abgefressene Keimlinge meist unter dem Boden. Abgetrennte Stängel auf Bodenfläche, teils werden Pflanzenteile in den Boden hineingezogen.

**Schadbild Drahtwürmer:** Abgefressene Keimlinge von der Wurzel her nach oben.

**Vorbeugung:** späte Saat, Vorziehen der Pflanzen, Antreiben der Kultur mit Vlies, Einarbeitung von Kalkstickstoff oder Branntkalk bei der Saatbettvorbereitung, intensive Bodenbearbeitung. Vorfrucht Kunstwiese vermeiden.

### 3. Mäuseschaden

Die Schäden an Pflanzen durch Mäuse sind oft vernachlässigbar. Jedoch werden die Schäden an den Früchten nicht selten zum Problem. Besonders im Herbst nagen Mäuse an den Früchten und verursachen Frassspuren. Die Früchte faulen meist nicht, sehen jedoch oft unverkäuflich aus. Mäuse verursachen bei Hokkaidotypen oft grosse Schäden.



Abb. 1 Mäuseverbiss an Cucurbita maxima Sorte Fictor

**Schadbild:** Nagespuren an Früchten. Die Nagespuren heilen nach kurzer Zeit und hinterlassen korkartige Vernarbungen.

**Vorbeugung:** Feld unkrautfrei halten damit die Mäuse im Herbst wenig Unterschlupf finden. Reife Früchte ernten.

**Direkte Bekämpfung:** Mäuse mit herkömmlichen Mitteln im Feld bekämpfen.

### 4. Viruserkrankungen übertragen durch Blattläuse

Die Blattläuse schwächen die Pflanzen, indem sie Assimilate aussaugen. Dies ist jedoch meist von geringerer Bedeutung, da die Kürbisse dies in den meisten Fällen durch starkes Wachstum kompensieren können. Viel Stärker ist der Schaden durch Virusinfektionen, welche die Blattläuse beim Saugen übertragen. Besonders anfällig sind kleine Pecosorten wie Orangita, Jack be little, und Hokkaidosorten.



Abb. 2 Virusbefall an Cucurbita pepo

**Schadbild Viruserkrankungen:** Aufhellungen der Blätter zwischen den Leitungsbahnen, teils runde Flecken, teils eckige Flecken, teils streifenartig (je nach Virustyp). Verkürzung der Internodien. Später Grüne Flecken und Streifen auf den reifen Kürbissen bis hin zu Deformationen der Früchte.

**Vorbeugung:** Anbaupause von mindestens 3 Jahren, Unkrautdruck tief halten da Unkräuter als Wirtspflanzen dienen. Virusresistente Sorten wählen.

**Direkte Massnahmen:** Bestand besonders im Jugendstadium frei halten von Blattläusen. Meist genügt eine Spritzung im 4-6 Blattstadium. Der Virus kann in der Pflanze ausschliesslich nach Aussen wandern. Alle innenliegenden Früchte werden bei einer späten Infektion nicht befallen. Deshalb ist eine späte Infektion nicht dramatisch.



Abb. 3 Viruserkrankung an Cucurbita pepo Sorte Orangita, links starker Befall, rechts kein Befall.

### 5. Echter Mehltau

Ab Ende Juli, wenn die Nachttemperaturen sinken, tritt der Pilz auf und kann sich rasch verbreiten. Am anfälligsten sind Pepo Sorten wie Spaghettikürbis und viele Halloweenarten. Anders als bei den meisten Pilzkrankheiten benötigt der echte Mehltau für die Sporenkeimung keine Schlechtwetterperiode, der Morgentau reicht.



Abb. 4

**Schadbild:** Anfangs mehllartige kleine Flecken auf der Blattoberseite. Später weisser mehllartiger Belag auf dem gesamten Blatt und später auch auf den Stielen der Früchte.

**Vorbeugung:** Mehlttauresistente Sorten wählen.

**Direkte Bekämpfung:** Pflanzenschutzbehandlung in Abständen von 7-14 Tagen mit vorbeugenden oder abstoppenden Mitteln.

### 6. Gummistengelkrankheit (Didymella Bryoniae)

Der Pilz Didymella Bryoniae tritt besonders in feucht kalten Jahren mittlerweile in praktisch allen Regionen auf.

**Schadbild:** Didymella Bryoniae befallt zuerst das Blatt, welches von aussen her gelb aufhellt. Im weiteren Krankheitsverlauf verfärben sich die aufgehellten gelben Partien rotbraun und sterben ab. Oft sieht man auch Flecken welche absterben und später wie Einschusslöcher ausschauen. Danach welken ganze Stängel, welche braun werden, sich gummiartig zusammenziehen und absterben. Bei vielen Moschussorten befallt Didymella später auch die Frucht, welche ringförmige helle trockene Flecken aufweisen, die die Früchte unverkäuflich machen.



Abb. 5 Didymella an Blatt



Abb. 6 Didymella an Blatt

**Vorbeugung:** Anbaupause von 3 Jahren, Vermeidung von Überkopfbewässerung, Feldhygiene

**Direkte Bekämpfung:** Pflanzenschutzbehandlung in Abständen von 7-14 Tagen mit vorbeugenden Mitteln.



Abb. 7 Didymella an Cucurbita moschata Sorte Butterscotch

## 7. Sonnenbrand

Fallen die Blätter früh zusammen und steht die Sonne brennend am Himmel, kann dies bei hohen Temperaturen zu Sonnenbrand an den Früchten führen. Besonders dunkelgrüne und dunkelrote Sorten sind davon betroffen.



Abb. 8 Sonnenbrand an Cucurbita maxima Sorte Bon

**Schadbild:** Weisse oder helle Flecken auf den Früchten, welche später einfallen und faulen. Teils platzt die Frucht auch auf, da sie durch hohe Temperaturen im Innern einen Überdruck entwickelt.

**Vorbeugung:** Erhalten des Laubes durch Pflanzenschutzbehandlung, frühe Ernte der gefährdeten Sorten, Sortenwahl, spätere Saat.

## 8. Platzen von Früchten

Bei Butternut kommt es in gewissen Jahren vermehrt vor, dass Früchte aufplatzen.

**Schadbild:** Die Früchte weisen gegen die Abreife einen Riss oder Spalt auf, wo sie deutlich geplatzt sind. Dies kommt hauptsächlich bei Butternut-sorten vor.



Abb. 9 Virusbefall an Cucurbita pepo

**Vorbeugung:** Wahl resistenter Sorten. Bei hohen Tagstemperaturen besonders gegen Abend zurückhaltend bewässern.

## 9. Phytium und Phytophthora

Diese beiden Pilze treten oft bei nasskalter Witterung auf, bei der der Boden kaum mehr abtrocknet.

**Schadbild:** Die Früchte fallen in sich zusammen, ohne merkliche Vorwarnung. Je nach Pilz hellt sich die Frucht stellenweise auf und fällt dann in sich zusammen, teils bildet sich ein grauer bis weisslicher Belag um die Faulstelle (Phytophthora). Es drohen teils hohe Verluste. Meist beginnt die Faulstelle an einer Eintrittspforte wie dem Blütenansatz oder einer kleinen Wunde am Kürbis. In den meisten Fällen handelt es sich um Mischinfektionen.

**Vorbeugung:** Vermeiden von Überkopfbewässerung, Anbaupause von 3 Jahren, Ernte der reifen Früchte bei drohender Schlechtwetterperiode, Vermeiden von feuchten Standorten, Vermeiden von Staunässe.



Abb. 10 Phytophthora an Cucurbita maxima Sorte Etampes



Abb. 11 Phytium an Cucurbita moschata Sorte Muscade de Provence

## 10. Schwarzfäule

Der Pilz benötigt für die Keimung hohe Temperaturen und viel Feuchtigkeit. Oftmals sind dafür schlechte Lagerbedingungen oder Feuchtwarme Witterung verantwortlich.

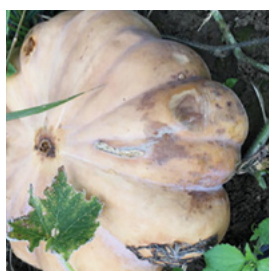

Abb. 12 Schwarzfäule an Cucurbita pepo Sorte Boomer

**Schadbild:** Schwarze russartige runde Flecken auf den Früchten, welche langsam wachsen und um den schwarzen Kreis weiss aufhellen und faulig einfallen.

**Vorbeugung:** Vermeiden von Überkopfbewässerung, Anbaupause von 3 Jahren, Ernte der reifen Früchte, Verletzungen der Früchte vermeiden, trockene Lagerung mit guter Luftzirkulation,

## 11. Die Lagerung von Kürbissen

Für eine gute Lagerfähigkeit der Früchte sind folgende Faktoren ausschlaggebend:

- Keine übermässige Stickstoffdüngung (ab 100 Kg N/ha ist Vorsicht geboten)
- Gute Kaliversorgung (min. 130 Kg K/ha)
- Sortenwahl (fragen Sie uns, wir helfen Ihnen gerne passende und lagerfähige Sorten zu finden)
- Gesunde Bestände
- Frühzeitige Ernte reifer Früchte
- Schonendes Handling bei der Ernte und der Lagerung
- Lagertemperatur 10-15 Grad
- Luftfeuchtigkeit 55-65%
- Gute Luftzirkulation, Belüftung der gelagerten Kürbisse möglichst rund um die Früchte
- Vermeiden von Temperaturschwankungen
- Massnahmen für eine erhöhte Lufthygiene im Lager vornehmen. Mittels moderner Luftreinigungstechnik wird die Lagerfähigkeit der Kürbisse verlängert. Bei uns läuft momentan eine Versuchsreihe. Für weitere Informationen nehmen Sie bitte Kontakt mit uns auf.

## 12. Zierkürbisse neben Speisekürbissen anbauen

In Zierkürbissen wurde oftmals das Gift Cucurbitacin nicht rausgezüchtet. Deshalb besteht das Gerücht noch immer, dass man Zierkürbisse nicht neben Speisekürbissen anbauen darf. Dies ist jedoch kein Problem, wenn man jährlich neues Saatgut verwendet. Die Bestäubung wirkt sich bei den Kürbissen lediglich auf die Folgegeneration aus. Würde man aus den gewonnenen Früchten die Samen rausnehmen und im Folgejahr erneut anbauen, hätte man dann eine Kreuzung. Für die Früchte im selben Jahr ist die Bestäubung von der Qualität her somit nicht relevant.

Es kann somit ohne Bedenken Zierkürbisse neben Speisekürbissen angebaut werden, wenn man das Saatgut jährlich neu einkauft.

Die Zusammenstellung enthält Informationen, welche nach bestem Wissen der Autoren zusammengestellt wurde. Es wird keine Gewähr auf Aktualität und Vollständigkeit gegeben. Haftungsansprüche können daraus nicht abgeleitet werden.

# GESCHAEFTSBEDINGUNGEN UND DATENSCHUTZ

## 1. Allgemeine Bestimmungen

Für die Geschäftsbeziehungen zwischen der KCB-Samen GmbH, CH-4053 Basel und den Kunden des Online Shops der KCB-Samen GmbH gelten ausschließlich die nachstehenden Allgemeinen Geschäftsbedingungen in der zum Zeitpunkt der Bestellung im Internet vorliegenden Fassung. Entgegenstehende oder von diesen AGB abweichende Bedingungen erkennt die KCB-Samen GmbH nicht an und widerspricht ihnen hiermit ausdrücklich. Entgegenstehende Geschäftsbedingungen des Kunden sind nur gültig, wenn die KCB-Samen GmbH ihnen ausdrücklich und schriftlich zustimmt.

Diese Allgemeinen Geschäftsbedingungen bestätigt der Kunde vor der Bestätigung der Bestellung. Es wird empfohlen, diese Allgemeinen Geschäftsbedingungen durchzulesen und auszudrucken oder auf der Internetseite als PDF-Dokument herunterzuladen und abzuspeichern.

## 2. Vertragsgebiet

Das Online-Shop Angebot der KCB-Samen GmbH gilt ausschliesslich für Kunden mit Sitz in den im Bestellformular angegebenen Ländern. Kunden mit Sitz in anderen Ländern kann keine Lieferung garantiert werden.

## 3. Vertragsabschluss

Der Kaufvertrag im Online-Shop der KCB-Samen GmbH kommt mit Zustellung unserer Bestellbestätigung zustande. Die KCB-Samen GmbH behält sich das Recht vor, Bestellungen abzulehnen.

Die Angebote des Online-Shops sind unverbindlich. Sie können aus dem Angebot die gewünschte Ware auswählen und in den Warenkorb legen. Bis zur Bestellung haben Sie die Möglichkeit, den Inhalt des Warenkorbs zu ändern oder den Warenkorb ganz oder teilweise zu leeren. Durch Anklicken des Buttons „Bestellung bestätigen“ unterbreiten Sie der KCB-Samen GmbH ein verbindliches Angebot zum Vertragsabschluss. Gleichzeitig werden die Allgemeinen Geschäftsbedingungen der KCB-Samen GmbH von Ihnen anerkannt.

Die Vertragssprache ist Deutsch. Alle auf der Webseite verfügbaren Informationen wie beispielsweise Produktbeschreibungen können jedoch auch in englischer und französischer Sprache eingesehen werden.

Die Darstellung der Produkte im Online-Shop stellt kein rechtlich bindendes Angebot dar, sondern einen unverbindlichen Online-Katalog dar. Durch Anklicken des Buttons „Bestellung bestätigen“ geben Sie eine verbindliche Bestellung der im Warenkorb enthaltenen Waren ab. Die Bestätigung des Eingangs Ihrer Bestellung erfolgt zusammen mit der Annahme der Bestellung unmittelbar nach dem Absenden einer automatisierten E-Mail. Mit dieser E-Mail-Bestätigung ist der Kaufvertrag zustande gekommen.

Die KCB-Samen GmbH speichert den Vertragstext und sendet Ihnen die Bestelldaten per E-Mail zu. Vergangene Bestellungen können Sie in Ihrem Kundenkonto einsehen.

Bei der Geltendmachung eines Widerrufsrechts können wir die Rückzahlung verweigern, bis wir die Waren wieder zurückerhalten haben oder bis Sie den Nachweis erbracht haben, dass Sie die Waren zurückgesandt haben. Sie haben die Waren unverzüglich und in jedem Fall spätestens binnen vierzehn Tagen ab dem Tag, an dem Sie uns über den Widerruf dieses Vertrags unterrichten, an uns zurückzusenden oder zu übergeben. Die Frist ist gewahrt, wenn Sie die von uns empfangenen Waren vor Ablauf der Frist von vierzehn Tagen an uns zurücksenden. Sie tragen die unmittelbaren Kosten der Rücksendung der Waren. Sie müssen für einen etwaigen Wertverlust der Waren nur aufkommen, wenn dieser Wertverlust auf einen zur Prüfung der Beschaffenheit, Eigenschaften und Funktionsweise der Waren nicht notwendigen Umgang mit Ihnen zurückzuführen ist.

Das Widerrufsrecht besteht nicht bei Verträgen mit Geschäftskunden.

## 4. Rücksendungen, Zahlung und Lieferung

Für Rücksendungen aus Deutschland und allen anderen Ländern mit Ausnahme der Schweiz, ist die folgende Adresse gültig:

KCB-Samen GmbH, c/o Functional Cosmetics,  
Schwarzwaldstrasse 31, DE-79539 Lörrach

Für eine Rücksendung aus der Schweiz ist folgende Anschrift zu wählen:  
KCB-Samen GmbH, Bordeaux-Strasse 5, CH-4053 Basel

## 5. Gewährleistung

Wir liefern nur sortenechtes Original-Saatgut aus geprüften Partien. Die Sorteneigenschaften unserer Liste entsprechen den von uns gemachten Erfahrungen und unserer Einschätzung. Für öffentliche Aussagen Dritter über Eigenschaften bestimmter Sorten übernehmen wir keine Gewähr. Von uns in jedweder Form veröffentlichte Abbildungen gelten rein exemplarisch.

Unsere Gewährleistung bezieht sich ausschließlich auf die Qualität und die Eigenschaften der gelieferten Saatgutpartien, eine Gewährleistung für den daraus entstehenden Aufwuchs ist ausgeschlossen. Schadensersatzansprüche regulieren wir nur bis zu einer Höhe des ausgewiesenen Rechnungsbetrages.

Wurden vom Verkäufer Angaben zur Keimfähigkeit gemacht, so beruhen diese ausschließlich auf reproduzierbaren Labortests. Es kann kein direkter Bezug zwischen der angegebenen Keimfähigkeit und der Keimung der Saat beim Käufer hergestellt werden. Diese Angaben hinsichtlich der Keimfähigkeit bezeichnen allein die Keimfähigkeit zum Zeitpunkt der Ausführung des Tests, und zwar unter den Umständen, unter welchen der Test ausgeführt wurde. Der Keimerfolg unterliegt unter anderem den Gegebenheiten vor Ort, den Anbaubedingungen und den klimatischen Bedingungen, die beim Käufer herrschen.

Jede eventuelle Garantie von Seiten des Verkäufers erlischt, sobald der Käufer die Waren benutzt oder nutzen lässt, neu verpackt, neu verpacken lässt oder aber unfachmännisch behandelt.

## 6. Haftung

Wir haften für Vorsatz und grobe Fahrlässigkeit. Ferner haften wir für die fahrlässige Verletzung von Pflichten, deren Erfüllung die ordnungsgemäße Durchführung des Vertrages überhaupt erst ermöglicht, deren Verletzung die Erreichung des Vertragszwecks gefährdet und auf deren Einhaltung Sie als Kunde regelmäßig vertrauen. Im letztgenannten Fall haften wir jedoch nur für den vorhersehbaren, vertragstypischen Schaden. Wir haften nicht für die leicht fahrlässige Verletzung anderer als der in den vorstehenden Sätzen genannten Pflichten.

## 7. Salvatorische Klausel

Sollten einzelne Bestimmungen dieser Allgemeinen Geschäftsbedingungen ganz oder teilweise unwirksam sein oder werden, wird die Gültigkeit der übrigen Bestimmungen hiervon nicht beeinträchtigt. Das gilt auch im Fall etwaiger Regelungslücken. Anstelle der unwirksamen oder fehlenden Bestimmung gilt die zulässige Regelung, die dem ursprünglichen wirtschaftlichen und rechtlichen Zweck dieser Allgemeinen Geschäftsbedingungen weitestgehend entspricht.

## 8. Anwendbares Recht und Gerichtsstand

Auf Basis dieser Allgemeinen Geschäftsbedingungen mit der KCB-Samen GmbH geschlossene Verträge unterstehen dem Recht der Schweiz unter Ausschluss internationaler Abkommen, insbesondere des Wiener Kaufrechts. Als ausschließlicher Gerichtsstand wird der Sitz der KCB-Samen GmbH vereinbart.

Basel, November 2023



KCB-Samen GmbH  
Bordeaux-Strasse 5  
CH-4053 Basel

info@kcb-samen.ch  
+41 (0)61 273 11 45  
kcb-samen.ch